商報

館址上海四馬路望平街口　電話中央六零一五四五號　郵局信箱一五二七

中華郵政特准掛號立券按照總包特別優待寄遞之報紙　電報掛號零三六一

SHANGHAI JOURNAL OF COMMERCE
95 FOOCHOW ROAD.

第一千七百六十五號

今日三張售大洋三分

▲定報價目▼
國內　每月一元一角　三個月三元二角　半年六元二角　全年十二元
歐美各國　全年念五元二角　半年十三元　郵票九五　空函不寄

▲廣告刊例▼
封面　二行起碼　每日每行洋一元四角
特別　各版新聞之下為特別地位五行起碼每日每行四角
後幅　長行　三行起碼　每行七角
短行　五十字起碼每字每日洋一分　五十字以外不滿十字者均作十字算
方寸（英）　二方寸起碼　每半寸封面一元　後幅五角　長年議面

新年中家庭必備之娛樂品

孔雀牌　樂府牌　風琴

孔雀牌風琴　由本館敦請名師監製、較舊準確、質料堅實、為我國自製風琴中最佳之品、售價亦廉、

樂府牌風琴　式樣有書架式　寫字檯式　手提箱式三種、或便攜帶、或可兼作他用、

曲譜
中華民國國歌　一冊五分
幼稚園小學校音樂集　三冊各一元五角
中等學校唱歌集　二冊各一元五角
進行曲　一冊四角
今樂初集　一冊一元五角
新歌初集　一冊一元五角

商務印書館發售

發起反對日本出兵滿洲行動委員會啟事

日本帝國主義乘我國最反動之軍閥張作霖行將覆滅之際竟敢冒大不韙出兵滿洲實行武力幫助其歷來所扶植之張作霖以致新民州一戰郭松齡生命不保全軍覆沒惹起全國各界人士一致反對之怒潮滬上各團體亦於本月二十七日舉行悲壯激昂之市民大會本團體等為貫澈反對日本出兵主張特發起反對日本出兵行動委員會望各愛國團體踴躍參加茲暫定全國學生總會為通信地點加入團體請即寄函該處為盼

上海總工會　國民黨上海市黨部聯席會議　全國學生總會　上海各界婦女聯合會　上海市民協會　國民黨江蘇省黨部　上海印刷總工會　反帝國主義大同盟會　國民黨上海黨員擁護廣州中央黨部黨員大會籌備處　上海紗廠總工會

上海學生聯合會新年同樂大會啟事

本日午後一時至六時假北四川路橫浜橋中央大會堂（平安影戲院）開新年同樂大會各校同學如願觀賞者請於上午派代表持本校學生會或學校蓋章證明書來閘北中華新路順成里本會會所領取票券即可入場

表演節目　音樂　跳舞　歌劇　魔術　粵樂　名人演說　京劇　雙簧　新劇　電影

上海學生聯合會啟

上海學生聯合會啟事

本會為執行日前市民大會議決案及貫澈反對日本出兵初志起見除加入反對日本出兵滿洲行動委員會外希各校學生會一律加入（通信處全國學生總會）為荷

仲兄鑒

數日不見甚念有要事相商請示地址至盼　弟任作民啟

中國國民黨上海特別市黨部通告一

本市黨部已於元旦正式成立嗣後關於上海全市黨務概由本市黨部辦理除呈報廣州中央執行委員會外特此通告

中國國民黨上海市各區黨部聯席會通告七

本會自接中央委任組織上海特別市黨部來電後即會同中央特派籌備員惲代英張廷灝劉重民等正式籌備特於元旦日召集上海市各區黨部市代表大會成立上海特別市黨部並選舉執行委員惲代英張廷灝林鈞楊之華沈雁冰楊賢江王漢良張君謀陳杏林等九人候補沈有先陳比難徐梅坤顧穀宜洪鼎等五人監察委員韓覺民張永和梅電龍等三人候補鄧通偉潘作民任雷軍等三人本會已於二日將移交手續辦理清楚以後關於本市全市黨務概由特別市黨部辦理特此通告

上海各區黨部聯席會啟事

茲據第九區黨部執行委員會來函聲稱該區第三分部有少數份子意揭亂屢次在區分部常會提出反對廣東中央破壞黨部議案並蠱惑思想浮動同志串通提出開除該區黨部執行委員張永和陸定一等經本會議決否認此等非法舉動將該區分部立即解散並特委該黨部執行委員股員責改組以肅黨紀而利進行

上海大學啟事

建築校舍募捐委員會

本校募捐期限定於十二月底截止因受時局影響所發出之捐冊多不能如期收回現經本會決定延至民國十五年三月底截止特此通告

國民黨員洪鼎啟事

中國國民黨請同志公鑒閱二十四五日商報有所謂中央執行委員會啟事稱據第四次中委會議決凡屬共產份子加入本黨者一律開除謂鼎係共產黨份子開除黨籍等語按我們為主義而爭論私交則友何能一概評譏個人似此不但置黨德私德於不顧奈全體黨員不能相諒何特鄭重聲明於下（一）鼎人革命遠在中國辭書上未發現共產二字以先如果說我們是共產黨那末辛亥以前個個戰死難烈士和總理都是與我們旨趣一樣的他們也去開除這些死同志的黨籍麼（二）他們刻了一個木頭戳子便算中央黨部那末中國許多黨員隨便聯絡少數執行委員劉個戳子就算中央本黨的中央未免太多了（三）他們藉口開除共產黨討帝國主義軍閥的好就拍賣國民黨來陞官發財我們是要全體反對的決不能容少數人來擅殘我們的他們所有的偽令不能生效的（四）我們合法組織為黨國奮鬥的黨部無論何人也不配開除的不配解散我們個人的略歷是有事實可考的且自滿清至今屢次革命屢遭危險到了現在國民黨就同我們家庭一樣國民黨這塊招牌就同我們的父母一樣倘有人侵犯了我們的父母我們是要家法來處置的望大家努力

上海證券物品交易所股份有限公司召集第十二次股東會公告

本所定於中華民國十五年一月三十一日（即舊曆十二月十八日）午後一時在本所市場開第十二次股東會其入會證選舉票等件另行分送凡為股東務希屆期到會為盼股票過戶事業已照章停止合併聲明

理事長虞和德謹啟

徐永祚會計師編著

英美會計師事業

出版廣告

本書關於英美兩國會計師之歷史及現狀事務所之組織業務之範圍以及法律規章公司查帳之制度等記載極詳較諸前編之會計師制度之調查及研究搜羅更為詳備內容約有十餘萬言去年五月間交由華豐印刷所排印一面登報預告不意印刷誤事出版愆期訂購者接踵而來一時無以應命至以為歉現已印就出版每冊平裝售洋二元洋裝二元四角欲購諸君請向下列各處購取可也

總發行所上海愛多亞路三十六號徐永祚會計師總事務所　代售處　上海商務書館中華書局經售處　上海銀行週報社　北京銀行月刊社　漢口銀行雜誌社

新華儲蓄銀行廣告

本銀行於民國十五年一月一日起稱為新華商業儲蓄銀行所有以前券單簿摺票據契約等件原用新華儲蓄銀行名稱者一律照舊毋庸改換特此告白

慈善救濟會游民工廠乙種債券大獎號碼露佈

一等第一六二三三號漢口大達
二等第一七六二七號本埠大利元
三等第二七〇三八號本埠大發祥
四等第三七八六五號漢口振華
五等第一一〇四二號漢口義大利

三北公司寧興快輪二十日禮拜一開往福州

本輪帳房林傳芳謹啓

上海銀行公會會員

上海浙江實業銀行保管庫出租保管箱廣告

本行保管庫採用最新避火建築法造成所裝鋼製保管箱分甲乙丙丁四種專備各界現用儲藏貴重物品管理完密租費極廉如蒙惠顧請即挽同介紹人來行所定印有詳細規則

本行地址上海漢口路十三十四號　營業室電話中央七一二一至七一二一號

乾發源皮貨局

粗細皮貨　切實廉價

本號開創迄今將及百載素以誠信著稱茲當冬令本號總支兩店各貨業已到齊節虛浮之開支而減輕成本切實廉價務使主顧確獲實益謹請各界參觀比較設有貨價不合儘可退貨還洋蓋本號素尚實事求是也

總店仍在拋球場南首二馬路口　電話中二千號

支店在四川路北京路南首　電話中八一三五

上海石路

天福綢緞局

冬季九折大減價七一天　加贈禮券

每滿念元贈券一元　十一月初一日起

上海銀行公會會員

中華商業儲蓄銀行廣告

簡稱中華銀行　兼辦儲蓄

本銀行於民國元年成立經財政部農商部核准註冊在案開辦迄今已十有四年專營各種銀行業務兼營各種儲蓄利息從優元以上或規元百兩以上者即可領用手續簡便利息克己訂有存款細則函索即寄

商業部經理各項存款放款押匯兌證券買賣代理收付款項等業務一切手續悉按商業習慣妥穩敏捷

儲蓄部辦理各種儲蓄特辦儲蓄盒便利存戶領用並設支票存款一種

行址上海北京路一百〇二號　電報掛號 kiangvoh 或三一七三　電話營業室中央三六一九〇　經理室三六一七三

上海銀行公會會員

商辦廣東銀行有限公司廣告

本銀行係完全商辦在香港註冊開設十有餘年實收足資本英金一百零七萬餘鎊約合銀元九百三十餘萬元另存公積金七十萬元總行設在香港分行設於上海紐約舊金山廣州濱角漢口及代理處於天津北京日本小呂宋南洋等處專辦銀行業務及儲蓄一切交易格外克己如蒙惠顧無任歡迎

上海分行地點英租界甯波路八號　營業部電話中央一七七八號　經理室電話一七七六號　匯兌處電話一七八六號

中南銀行

本行資本金額二千萬元兩次收足銀圓七百五十萬圓又備用資本一千二百五十萬元專營銀行各種存款放款匯兌跟單押匯一切業務國內國外各大都會商埠均有專約代理匯兌收付機關并代顧主保管公債及契據經理付息取本等事凡利息匯水佣金均極克己手續簡便如蒙惠顧無不周安

（本行）奉政府特許發行鈔票之銀行並經與鹽業金城大陸三銀行聯合設四行準備庫專辦保管準備現金發行鈔票

總行地址上海漢口路四號　天津分行英租界中街九十八號　北京辦事處東交民巷滙昌大樓路一號　漢口分行歆生路九十三號　廈門分行港仔口　鼓浪嶼

電報掛號中文（二五二）英文 CHINASEA 總分行同　總行電話各部辦事室中央（六一八一）國外匯兌室中（三〇九九）

問題

（一根本問題）公司資本若干現在負責之董事為何如人成立已有年幾

（二利益問題）紅戶每月可得獎若干得獎之外所有儲蓄存款至還本時又有利益若干尚有他項餘利若干

（三年期問題）十五年期限太長儲中途無力儲款有無辦法否或遇有急需可通融借用否

上列三大問題請向各公司索閱章程或函詢詳細君等必能滿意

法商東方儲蓄銀公司總公司設上海福州路二號即匯豐銀行樓上電話中央三六〇一三〇六

時論

共管論的解剖

馮牧

記者按・本文為本報增刊而作・以寄到已遲・移刊於此

一、概說

共管瓜分滅亡字異而義同。皆是亡人國者方面主觀之名詞。非被人亡國者擇死之道也。故在被人亡國者方面言之。共管即是瓜分。而瓜分即是滅亡。同一亡國奴也。何分優劣。印度被人滅亡者也。波蘭被人瓜分者也。埃及被人共管者也。然印度人波蘭人埃及人所受之痛苦有何區別焉。然亡人國家者則必依其所處之環境以定其亡人國之手段。譬如某一弱國受某一强國之壓迫。則某一强國隨便滅亡之可也。若某一弱國受數强國之壓迫。則須依此數强國者相互間之態度如何而決定。若此數强國者間。能依地理之分配。以攫取利權。其究極。即可趨於瓜分之途。若此數强國者間不受地理之制限。但從全國之財政富源侵奪之。則各國利害互相重疊牽扯。非和衷共濟公平支配之不可。即所謂共管是也。我國地大物博。故來侵略者自然不止一國。今考察各國侵略我國政策之變遷。約可分為三個時期。第一時期在日俄戰爭以前。當時俄人南下。法人北上。英據長江。德佔山東。勢力範圍之色彩非常濃厚。故瓜分我國之說盛傳一時。第二時期。俄敗於日。日人代俄而興。竭力經營滿州。一方英法妥協組織英法銀行團。共同榨取我國之財源。是為以共管為手段。以瓜分為目的之時代。第三時期為美國加入時期。蓋當英法德日俄等在我國互相攘奪之時。美國適在極力經營菲律濱等羣島。無暇參加。待彼既吞噬菲律濱等羣島以後。再欲來分沾我國之餘沫。則已無插足餘地。於是大倡門戶開放。機會均等之說。冀向列强間同分一杯之羹。於是舊四國銀行團。六國銀行團。新四國銀行團相繼組織。以銀行與鐵道二物征服中國之說。沸騰世界。故在我國之今日斷無滅亡瓜分之恐。而惟有共管之虞。然共管與滅亡瓜分。固二而一一而二者也。

列强共管我國的方法。有部分的管理。與總括的管理之分。採得寸進尺之主義。謀由一種的管理移及他種的管理。由一部的管理達全部分的管理。但由過去之事實證之。如當洪楊之亂。英美法三國領事共管上海之居留地。連帶收管上海之海關。未幾假天津條約之規定。取得管理全國海關之權。再由天津鎮江開海關試辦。信與寄源。漸漸擴充全國。無形中又將我國郵政事務侵竊以去。一九一三年袁世凱向英法德日俄五國銀行團借款二千五百萬磅。以鹽稅作抵。外人竟假不信任我國之名。要求共管鹽政。以保障債權。更藉監督用途之詞。要求以外人一名入審計院內公債處任事。又於公債資金一切請求書類。皆須得其承認簽字。於是胡塗的斷送海關郵政鹽務之外。於不知不覺間。又開國際的檢查我國會計之惡例。除上列諸大權利外。他如擴充北京公使館界。强占各地租界。設各路鐵道管理處。握我國交通之實權。組織種種中外合辦之公司銀行。處分我國之財政實業。凡此種種事實。不勝枚舉。本篇因限於篇幅。只從列强欲實行而尚未實行之種種陰謀計劃。歸納而研究之。作一種有系統的報告於吾國人之前。

二、部分的共管

列强共管我國之方法。是由部分的管理漸達於全部的管理。由一種的管理移及他種的管理。已如上述。且對於過去部分的共管之事實。亦已略敘。故本節所記。乃在說彼彼等將欲集合過去的種種零碎小部分共管。為一種有組織大部分的共管是也。

甲、財政共管案

共管中國各案中比較最容易實現者。即財政共管案是也。然財政共管之前提。在於我國各省扣留租稅。使中央政府窮促不能維持。惟有借債度日。外國銀行團條得締結種種條款。以保障債權監督用途之名。共管我國之財政。一面以無担保借款於我國。使我國本利不能清償。逐假整理國債調査財政之名。以實行共管。近年我國北京政府之現狀。對於上列前提。均已實踐。外人亦誇耀於世界。謂近年我國政府。不受各省之貢賦。而得支付鉅額外債之本利。全賴海關鹽務國際管理之結果。故欲中國政治納入軌道。使各省武人交出稅款。亦不能不賴列强之援助。換言之。中國人欲中國太平。須將烟酒稅田賦丁漕等項。交與外人代為管理整頓。則亂源自絕。而鞏固之中央政府。得藉以建立。外人野心之大。於此足以見之。所歎我國現狀。日趨混亂之途。財政當局。僅工暫時彌縫之術。而無徹底改革之謀。朝賣甲種權利。夕押乙種財產。為日既長。斷送烟酒田賦等稅。自在意中。況大戰以後。美人正患多金。利誘威脅。極有管理此項稅款之妄想。謀攫得田賦總稅務司烟酒稅總稅務司以與英人之海關總稅務司鹽務總稅務司及法人之郵政總稅務司等相拮頏。漸謀達總括的共管我國財政之地步。今將列强關於本問題討論研究各案。羅列於下。

(一)中國財政調査機關設立案　此案為一九二二年六月二日北京英文導報所主張。其大意謂『欲避免中國財政之破產。不得不援助强有力者。組織中央政府。使各省將屬於中央政府之收入。悉數彙解北京。然在命令地方政府。解款於中央政府以前。不可不先詳查各地方之收入。以決定中央解付之金額。故在實行此議之先。須先設立一大調查機關。且為維持該調查之威嚴與公平起見又不得不聯合列强。共同負責。但此種機關之設立。不免引起中國之反對。故吾人應排斥有政治臭味之外人。而委任如專為中國盡瘁之安格聯氏其人者。為調查委員長。能如此則不難置中國財政於磐石之上』云云。

驟觀上文。似對於我表示十二分之好意。若細察彼等過去之行為。誠令吾人不得不驚駭欲絕。蓋英文導報此項主張。實完全抄襲英法對待埃及之手段。當一八七六年以前。埃及混亂狀況。無異我國。號令不出都門。歲計出入之數。大都捏造。一八七八年四月四日。創立國際財政委員會。以著名之蘇伊士運河開鑿者法人來綏普氏為委員長。英人威爾遜氏埃及人利矮帕耶氏為副委員長。並另任國債整理局英法奧意四委員為該會委員。徹底調查埃及財政之全部。費時四月。提出埃及財政改革四十二條。並允實力援助。施行此項改革案。强迫各地方彙解款項於中央。以保障種種國債。換言之。英文導報此案乃隱去後文。但言前文。先提得我國之靈魂。然後再談身體之支配。已往事實俱在。此種詭計實無可諱飾者也。

二　中國財政國際管理案　此案性質廣大。意見衆多。細別之可分如下列三案

(一)由新四國銀行團管理我國財政案。

此案於實行方法上。又分為二派。一曰英國派。主張海關鹽務二項除外。其他皆由四國新銀團管理。二曰美國派。主張無論新舊。一切皆由銀行團管理。蓋英人欲保持其既得權。而美人思藉機會均等之名打破之。各有私見。殊難調和。且其他法日等國。皆忌撒克遜人種聯合握中國之實權。而銀行團以外之債權者又慮財團勢焰膨脹於己不利。羣起破壞之。故此案想不易實行也。

(二)由外國債權者組織團體管理案。本案由外人方面言之。比較第一案似為公平。且其管理方法。僅在支配外債之担保品。謀本利支付之安全。不採干涉我國全部財政之形式。故較易實行。然其担保品中。關係我國內債者甚多。外人藉勢橫行。置我國國內債權者於不顧。故此案實行。我國國內債權者苦矣。

(三)由內外債權者組織團體管理案。此案係抄襲列强對付土耳其之辦法。較之第二案稍有不同。其辦法可分兩種。第一由該團體管理內外債各種担保品。第二由該團體管理內外債整頓基金。此項基金即依華府會議議決。以關除收入擴充之。此種辦法。表面上似容納我國人之參與。而實際則毫無權力可言。不過為彼等掩飾罪惡而已。蓋己國之財政受外人之干涉管理。為人民者在此種會議席上。其發言權殆等於另矣。上列三案中第三案之呼聲尤高。一八八一年各國債權者代表在土耳其國債整理案。其辦法與前相同。由土耳其內外債權者合組公債整理委員會。選任委員七人。英法德奧伊之債權者代表各一名。土耳其債權者代表二名。換言之即以五名之外人。支配二名之土耳其人。其結果如何不難想像矣。

今日要聞提綱

▲許閣閣員未全就職……政府將先下停戰令
▲馮玉祥不忘攻奉天……李張在魯協謀防禦
▲徐樹錚死況尚不明……段對政治近頗灰心
▲晉閻豫岳可以諒解……吳佩孚願收束軍事
▲滬案恤金決令退回……調查文件續有公布

要聞

許內閣決下停戰令

▲將召集各方代表到京會議
▲閣員令下後尚未完全就職
▲陽年關勉强過陰年關更窮

本社北京卅一日電　許內閣決先下停戰令、謀和平、將召集各方代表來京會議、

本社北京卅一日電　閣員令、卅一日已下、外交王正廷、內務于右任、財政陳錦濤、陸軍賈德耀、海軍杜錫珪、司法馬君武、農商寇遐、教育易培基、交通龔心湛、

本社北京卅一日電　許世英三十一日出席國務會議、報告閣員名單、新閣員即日就職、下午五時開閣議、

本社北京卅一日電　岳維峻電保史之照長交、于右任內務、寇遐農商、于由柏烈武勸駕、據云可就、寇為岳同縣、可認代表二軍、杜錫珪電允長海軍、交通仍任龔心湛、閣員令已下、

本社北京卅一日電　王正廷鑒於前途棘手、不就外長、

本社北京二日電　易培基尚未就職、因平日慣唱高調、未敢輕就、

本社北京一日電　于右任不就內長、許往訪、于避不見、尚待勸駕、

本社北京二日電　王正廷對外長自稱就否尚在攷慮、到部無期、次長因爭者多、將暫曾宗鑒、

本社北京一日電　二日下午六時、許世英在宅宴閣員、磋商政治方針、

本社北京卅一日電　許閣開辦費無着、現商崇文稅關署墊借、年關各機關　薪一三成、

本社北京卅一日電　陽歷年關實借得中行十五萬、交行七萬、懋業二十三萬、鹽金中大四行各五萬、各機關僅攤發二成、陰歷年關更無辦法、十二月鹽餘僅十二萬、其窮可想、政界惟望關稅會議有結果、現議月助政費一百萬、以原議建設費併入補助政費內、陳錦濤對財政甚隔膜、次長及新派司長亦外行、萬難久支、許閣除于右任外、餘均可望就職、

本社北京卅一日電　段聘沈瑞麟為高等顧問、月薪五百元、

本社北京卅一日電　國務院令、每星期一、二、三、下午三時至五時、總理見客、樓上總理辦公室、非延見、請勿擅入、

▲十二月二十八日臨時執政令　任命汪守珍為國務院秘書長、此令、　特派陳錦濤為關稅特別會議全權代表、此令、　財政次長張訓欽呈、因病懇請辭職、張訓欽准免本職、此令、　任命黃元蔚為財政次長、此令、　外交總長沈瑞麟呈請將特派湖北交涉員胡鈞免職、另候任用、胡鈞准免本職、此令、　任命陳介為外交特派湖北交涉員、此令、

▲十二月三十一日臨時執政令　外交總長沈瑞麟、內務總長兼署交通總長龔心湛、財政總長陳錦鑄、陸軍總長賈德耀、海軍總長林建章、司法總長楊庶湛、教育總長章士釗懇請辭職、沈瑞麟、龔心湛、陳錦鑄、賈德耀、林建章、楊庶堪、章士釗准免本兼各職、此令、　特任王正廷為外交總長、于右任為內務總長、陳錦鑄為財政總長、賈德耀為陸軍總長、杜錫珪為海軍總長、馬君武為司法總長、易培基為教育總長、寇遐為農商總長、龔心湛為交通總長、此令、

▲路透社北京二日電　閣政府議在京召集會議、邀軍界重要領袖派代表與會、張作霖吳佩孚亦在被邀之列

李烈鈞方聲濤駐榆關

▲助魏益三舉兵反奉
▲國民軍尚否認郭死
▲林長民亦割鬚潛逃
▲張之江部回張家口

本社北京卅一日電　李烈鈞方聲濤在山海關、李方均與魏益三同學、魏部尚有四旅、實行反張、

本社北京卅一日電　國民軍機關、至今尚否認郭松齡死耗、且稱郭已至大連、

本社北京二日電　某方消息林長民割鬚潛逃、因尚未至安全地點、故行蹤不明、前外傳被奉軍槍斃、此間尚未得確訊、

▲路透社北京二日電　中國官界稱張之江之第五師現回張家口、張之江之第九師、現赴灤河、助守山海關、熱河都統現率軍由古北口赴喜峯口固防、

李景林張宗昌分任防禦

▲李已組織直魯前方總司令部
▲馮玉祥有下野說但各方不信
▲國民軍攻入天津詳情之追紀

本社濟南卅一日電　李景林尚在濟南、並未赴北路前線、擬組織直魯前方總司令部、李任總司令、張宗昌担任後方警備總司令、

本社北京卅一日電　李景林在德州、見事不可為、三十日回濟南、張世廷吳振犨來濟、均係豫岳代表、

本社北京卅一日電　馮方要人言馮玉祥於北倉攻下時、即決心下野、謂張吳均倒、軍閥不可為、此時不退、蓋無機會、將來或出洋、或至後套開墾、俟與部下熟商後、再行定奪、但各方不信馮眞能自動下野、

本社北京卅一日電　馮玉祥電高震龍、購牛百頭、羊一千二百頭犒軍、

本社一日電　封　孫傳芳電岳維峻、准派兵入魯、助二軍進攻、

▲國民軍廿四日入津　念五日京訊云、茲據可靠消息、國民軍確於昨日(念四)下午一時、進天津新站、茲將連日戰事經過情形、詳誌於左、

據軍事專門家云、攻取新式戰壕之戰略、祗有兩途、其一用大砲迫擊砲由正面及側面攻擊、其二用衝鋒隊、不使槍砲、於暗中乘敵不備肉迫戰壕、前者為普通兵法、後者為冒險奇兵、國民軍因前此攻擊均取前法、但未順手、故二十二日拂曉試行後法、而同時又因李軍兵士連日抵抗、頗形疲憊、且自恃戰壕異常堅固、國民軍不易襲取、遂形怠弛、國民軍於二十一夜組織敢死衝鋒隊、約一旅之衆、乘天色未明、强行肉迫戰法、進至將近李軍戰壕之地點、李軍始行發覺、急發炮抵禦、然國民軍勇敢前進、衝鋒敢死隊之後、復以三旅大兵掩護、故李軍見來勢甚猛、事出意外、軍心大亂、中央戰線先潰退、右翼亦敗、國民軍乃佔領其第一道重要各戰線、此兩路李軍退至西提頭、李景林在津得警報、乃親率其自[illegible]到兩旅援兵、赴至西提頭、阻止潰軍(多屬第四師)後退、在該地略為整頓、又率兵赴北倉奮戰、時國民軍開至北倉者、尚祇一旅、恐後路隔斷、略後退、因此二十二日下午一時、北倉又入李軍之手、惟後退之國民軍待後方大軍開至、又取攻勢、李軍軍心渙散、雖李景林親自督戰、然大勢已去無可挽回、而北倉於二十三日早又為國民軍所得、此兩役戰鬬極為劇烈、為中國歷年內戰所未有、聞雙方死傷不在少數、北倉既確實國民軍所得、天津自不成問題矣、李軍既潰、國民軍因沿途尚有地雷及殘兵、故自二十三日起即徐徐前進、於昨日下午一時始達河北、至李軍左翼因欲掩護後退軍隊、沿津浦線退至滄州、故仍在北倉之西南、如韓家墅、劉家房、平莊、丁字沽一帶、二五日成羣、為部分的抵抗、關於昨日業已全部肅清、故大隊始開入河北、

昨日下午一時、國民軍開入天津者、為韓復榘、門致中三旅、韓旅駐河北曹家花園、孫旅駐督辦公署、[illegible]駐河北公園、新老兩車站、現國民軍正在辦理收容市內潰兵在各租界口守備、以防土匪乘機搶掠、至京津火車、聞已由路局趕夜修理、大約一二日內即可通車、因北倉至新站間、已被李軍破壞之路軌、約有一千米突之多云、至業被繳械李軍約已有一萬人之多、據聞李尚剩有二師、至李之行蹤、或云已入日本租界、或云已率殘部退往滄州、將與張宗昌聯合、

▲二軍軍官冒險入津　二十五津訊云、國民軍業於昨早(二十四)進入天津、到津者計有六旅、一旅駐河北曹家花園、一旅駐河北公園、一旅駐西沽、一旅駐督辦公署、一旅駐中州會館、一旅駐總車站、國民軍會委二軍駐津辦公處長彭[illegible]强、為前衛總司令、駐大胡同即前軍警督察處內、專任保衛津埠治安、又據日本工部局傳出消息、昨日下午國民二軍入津、係由[illegible]資珊部下之下級官二三十人、分乘京田汽車數輛冒險入津、各軍官均外着便服大氅、一般人均為京津汽車之乘客、及[illegible]官[illegible]、驟將汽車停駛、各軍官紛將外氅脫下、露出軍服手槍、蜂擁下車、抽出手槍、一面張貼安民布告、一面追繳潰兵、同時警察維持秩序、然後方有武裝兵士兩[illegible]、[illegible]車站、由警察指導、先至車站及河北一帶[illegible]潰亂之兵、抓獲六十八名、在河北大街梟首示衆、號令通衢、旁觀者驚恐七八十名、傳有警署、未知如何發落、截至昨晚十時、據日人方面調查、國民軍入津之軍隊、兵力號稱兩旅、實際上不過一旅之衆、

▲直軍失敗主要原因　念五日津訊云、直軍兵力、號稱七師四混成旅、其實不過六七萬人、又多新招之兵、實有戰鬬力之兵、不過四萬餘人、又為國軍四面包圍、重兵壓迫、直軍之勉力支持、十數日夜之久、已屬筋疲力盡、前日晚(二十三日)北路之胡董兩師、因直軍之兩連、衝破劉旅陣地、佔據碉窯、附近之村、馬槍聲火、以為疑兵之計、直軍不知多少、全部退卻、官長不能指揮如意、驟形潰亂、畢參長急電李景林、協議最後辦法、李急電軍糧城駐軍、向北路增援、不意軍糧城之軍隊、本無鬬志、軍官一隊逃避、兵士無人約束、北倉之軍隊、因之不支、且槍彈補充不繼、兵額無法補充、所以不戰而退、此直軍失敗之主要原因也、

▲津埠租界警備情形　念五日津訊云、各國租界地　於昨日早、由日本小泉司令官、發布緊急動員令、所有各國租界路口等處、均有外兵駐守、機槍放列、見有潰兵武力阻止入界、時有槍聲入耳、各要路之電網、障礙物、亦均堵設嚴密、一時交通斷絕、東浮橋已經拉開、法國橋午後三時、尚可通行、老車站一帶、尚無潰兵、實租界庇護之力也、各河口擺渡、均由各租界外兵臨時停止擺人、形勢頗形嚴重、大約明日即可恢復市面原狀、一場爭戰、完全解決矣、

▲直軍南下魯軍北上　二十五日京訊云、李景林軍隊、向津南退走後、李氏本人行蹤不明、據昨日外交消息、李并未南下、仍匿居天津日租界、所有各方軍隊交李爽塏收拾、李之衛隊、現開往小站、李之意、當係由此處往山東退却、關於李景林之行踪、關係方面昨仍未得確報、某使館昨晨得天津電云、馮軍二十二日午占領北倉後、李景林本人退至南倉平莊一帶、尚以為有挽回之望、當晚仍指揮所部與馮軍激戰、至翌晨(二十三)始覺難支、急乘火車過津浦南下、李氏所部約有三師之衆、均隨李南下、李景林大勢已去、但張宗昌尚有派兵援李之事、據外人方面消息、張宗昌已決計派第三軍軍長程國瑞為援直總司令、派第六軍副官佐泉源為援直總指揮即率其所部軍隊北上云、

▲魯軍前線縮至德州　二十七日濟南函云、昨夜十一時膠濟客車、延至十二時始開、當即電詢路局、謂十時餘、有常之英押專車一列、赴濰縣歡迎李景林、故讓其先行云云、旋探聞李景林已由大沽口乘輪至烟台、故派常詣濰迎接、迄今下午二時餘、李常專車、始抵站、朱仲藻以下、均赴站恭迎、即入督署休息、據李隨人云、南路直軍尚有三萬餘人、如能通過馬廠、即可與滄州之魯軍聯絡、刻下國魯兩軍、正在滄州青縣間混戰中云云、張於李氏未到濟以前、即預定今晚開重要會議、前敵將士、除李伯仁昨日匆匆北上、許琨董鴻逵尚留濟外、並備專車往迎徐鴻賓將軍璞、副來與會、北路全責、有歸褚氏一人担任之擬議、畢庶澄援直說、已作罷、而魯軍前線、擬縮至德州、後方定在禹城、故飛機起落場、前在德州、現亦移至禹城建築、並准那部第一旅旅長王寶慶、昨日午前、率百二十八團全團士卒、來濟轉車赴禹城、

固後防、德州匪首于少卿、前以協助攻豫軍有功、現經吳杰改編正式軍隊助戰、方振武部已彌充爲第二十四師、至魯南戰訊、當局又派濟南道劉聖珂偕同柴勤唐、於今日午後專車南下、向靳雲鶚徐商和議、柴眷已離濟赴青、本人有不再來之趨向、又據另一消息、謂今日午後二時餘到濟者、係常之英、及李景林部重要人員、李氏本人則定今夜抵青島、明日來濟云云、姑誌之、以待證實、

▲直督長令未下以前 二十五日京訊云、國民軍攻克天津、政府以李景林失敗、關於直隸地盤問題、亟應提前解決、故昨日閣議開會、內長龔心湛等、遂將直魯兩省地盤問題、一併提出、爲長時間之討論、結果、以前此馮煥章經電請以直督一席、畀諸孫禹行、現在時機已到、自應仍照馮之原議辦理、當即議決、由秘書廳備辦下列三令、(一)督辦直隸軍務善後事宜兼署直隸省長李景林着免去本兼各職、(二)特任孫岳督辦直隸軍務善後事宜、(三)特任孫岳兼署直隸省長、即日先行蓋印、交由印鑄局、預爲保存、一面分向張坦及國民軍駐京代表、切實接洽、間張坦方面到下尚無復電到京、大約略遲一二日、方能發表、至山東問題、因張宗昌尚未離魯、且與他方面有所聯絡、若依二軍希望、遽以李紀才督魯、或致引起意外反響、故大衆討論結果、決定先下明令一道、『特派李紀才前往山東查辦事件』、俟該省軍事結束再行酌量辦理、

馮玉祥昨有養電抵京、催促發表孫岳督直及兼省長命令、原文如下、『(上略)頃據張李兩都統電稱、本軍於本日下午二時進入天津、敵軍完全繳械、李景林當潰敗之時、宗不下落、惟天津中外要衝、關係甚重、懇請速任孫岳爲直隸軍務督辦兼省長、以維現狀伏乞、照准明令發表、特此謹陳、馮玉祥叩養、』據聞段接馮之養電後、當即批交秘書廳備辦命令、飭速送局發表、此二十二日事也、命令既到印局後、國民二軍方面主張從長計議、暫緩發表、因之執政府臨時將令撤回、昨據二軍方面某要人云、二軍對於任何人之督直長直、均所贊成、原無絲毫權利問題夾雜於其間、不過直省災況遍野、民不聊命、現在戰事粗定、亟宜與民休養生息、省長爲民政之官、自應以聲望素孚注重民治之選充任、無論何人督直、決不能兼理民政、此其一、此次克復直隸二軍雖不敢自以爲功、但就全體而論、當以二軍犧牲爲最大、且直省與豫接壤、關係密切、似此重要疆吏、自不能不取豫岳之同意、此其二、國民軍志在國爲民、決回爭求地盤、以圖私利、且二軍二軍、同屬一家、尤無畛域之可言、此其三、現在政府既將無命令撤、究竟如何應付、尚無表示云、

徐樹錚死段頗灰心

▲徐尸體昨日在京另殮
▲死況如何究屬不詳

本社北京二日電 徐樹錚尸體、二日下午二時、在其親家王式通宅入殮、傷在腦後、徐媳與其孫均在京、

本社北京一日電 徐樹錚尸一日晚由紅十字會運京、停永定門外某廟、將另殮、惟死況如何究屬不詳、隨員亦迄今無人到京、宋子揚前日代表徐、持親函、赴張家口謁馮、宋已回京、辦徐喪事、

本社北京卅一日電 段對徐樹錚之死、謂此係果報、不可勉强、處之尚泰然、

本社北京卅一日電 段以徐樹錚既死、傅佐盡失、頗灰心政治、命龔心湛電廊坊站長、查覆詳情、鹿鍾麟亦電張之江、查覆詳情、宋子揚又親往調查、

本社北京卅一日電 徐樹錚在京親友、託褚其祥購上將禮服、楠木棺、往廊坊殮徐、車運北京、暫厝圓海觀、

▲日日新聞東京一日電 此間對於徐樹錚被殺事件、輿論極爲冷靜、惟各報記載及上下官民對於多才之徐樹錚逢此末路、多極惋惜云、

▲路透電北京三十一日電 陸承武未就逮、已引起物論、聞陸爲國民一軍參謀行兇時率兵一隊、 聞執政府現送棺木及戎服至津、俾將徐之遺骸運京、

▲路透社北京一日電 華人各界俱 段執政因小徐遺兒、對於時局頗悲觀、有下野意、數華字報謂段擬于一月十五日引退、

▲東報論徐樹錚被刺 東南社云、徐樹錚被刺、日本輿論界頗爲冷靜、本埠和文日日新聞昨載一文、敘其近事甚詳、略爲徐之被刺、於段氏固爲一大損失、於安福派亦爲一大打擊、且將影響於此後政爭、是實中國政界應重視之一大事件、徐此次漫遊歐美、所至尚受歡迎、留東約十日、活動尤甚、除謁見日后及攝政太子之外、咸與日本朝野名士會晤、當與日本外務陸海軍諸省要人暨商中國時局問題時、力述須維持段政府之理由、一方與段政府要人暨孫傳芳氏間電商要政、而與馮玉祥氏間亦常有電報往來、嘗稱馮之爲人、遇有謂馮氏赤化者、即力爲辯解、爲人精力絕倫、霸氣縱橫、常以氣制人、動有凌人之概、是其所短、彼蓋才士而非長者、勇氣有餘而思慮欠周、所以早成名者在此、亦即其早死之原因也、彼多才多藝、能文善書、且任對何事、均好研究、彼爲軍人、而富於學者、對敵雖殘酷、而對友殊深切云、

滬案重查公布文件續錄

▲使團方面之片面行爲

二十五日京訊云、滬案重查之公布文件、前日本報已發表外交團之聲明書及工部局之公函、茲更錄美委員約翰孫之報告如下、

(三)美委員之報告

(一)暴動之由來及其性質

(第一)暴動之由來

(甲)其原因在本多年之歷史(一)會審公廨之現在地位、(二)上海華人對於滬市之統治、既未能參加、亦無代表、(三)無論外國人被控或控華人之民刑訴訟案、就實際而論、外人實爲審判者、(四)治外法權、(五)喪失境土之主權、(六)未經中政府之允准、擅行越界築路、(七)展長上海市治、擅入華界、即馬路所達之地、(八)變更條約、(九)中外人因其間重要問題不克解決、其心坏的態度、與此案之關係、(十)在華境侵奪立法司法行政警察權、

(乙)其最近及其接近之原因(一)日紗廠擊斃華工之日人、未與以罪名應得之懲罰、(三)華人擊殺日人、(四)暴動原於各紗廠之罷工、此種罷工幾每日均有、(五)由於工會人員之煽惑、(六)由於帶有過激傾向者之鼓動、(七)由於工部局董事會提議採用懲罰附律、(八)由於董事會提議交易及證券註冊批准、(九)由於董事提議印刷附律、(十)提議限制童工、(十一)公衆報紙反對所提議之各項附律、其理由爲、(一)超越所有權之外、(二)不必要、(三)引起紛擾、(四)原則上不合法、形式上錯誤、(五)現行法律頗稱適宜、(十二)紗廠勞工之工資、應改多次付給、且用不同之貨幣、(十三)五卅死傷之人、未付給賠償金、(十四)仍行越界築路繼續不已、(十五)拒絕解僱擊斃工人之日本職員之要求、(十六)巡捕解散中國學生等所舉行之各種會議、(十七)日本領事代表對於待遇華工一節、未能向中政府道歉、(十八)工部局董事會對其人員之橫暴舉動、未向華方道歉、(十九)未能禁絕賭博、及其他普通不法行爲、包括買賣鴉片烟等、(二十)其他一九二四年十二月九日至本年五卅案所受各種之痛苦、散見於巡捕局每日呈報於董事會之案卷中者、(念一)於此等案卷之中、屢次發生工人學生與日廠主所迭次發見之風潮、(念二)要求解僱外人印度巡捕、(念三)共產黨政府所收買之外國過激黨密使、破壞良好之統治、此種密使之唯一目的、並非協助華人、彼煽動排外情感、但對自己又除外、(念四)由於外人不了解軍人近十年來華人對於公民常識、頗有進步、幷對於政治原則、及個人權利、均有較明瞭之理解、若與一百年前相比、大相懸殊、以上所縷數之原因、幷非表示其贊否之意見、不過陳述五卅案時華人腦筋所抱之觀念而已、

(第二)暴動之性質

吾人所得自當時在場巡捕之證言、頗爲一致、按之該判斷、於開槍前之刹那間、決不相信所謂暴動分子、有意危害個人或財產之意向、

▲羣衆未被巡捕轟擊前之實在情形 於未開火之一時半、有四五名學生被捕、並鎖於老閘巡捕房後有約十八名學生相隨、應該輩之請求、亦一併鎖入捕房、並據巡捕證明後者又有學生被捕、後隨學生二十餘人、並無破壞法律之任何表示、但亦一併拘入捕房、在會審公廨羣皆被指有犯暴動罪過、嗣又有學生被捕、拘至老閘捕房、後面相隨有七十名至百名學生及非學生、相隨之即進入拘留室、當即發生喧譁、嗣被强迫或竟動武、驅出至南京路、

▲羣衆被鎗擊情形 各證人之意見皆一致、咸謂初時羣衆既無危害個人或財產之意、並無促使騷動之意、關於槍擊實在原因之證明、因報告不同、有謂絕無槍擊原因或理由之存在、以至愛伏生之宣稱、謂設不鎗擊羣衆恐老閘捕房早被毀壞、聲言無槍擊理由者、多以慈善爲懷、不忍見流血、不免稍帶偏見、而認槍擊爲要以保護生命財產者、並無偏見、其行係基於善意、

▲槍擊似有免却之可能 鄙人讀閱證據數次之後、實信於下午三時十五分之前、騷動地方、如有更多巡捕、槍殺一節、似可免却、且並相信於下午三時半因無大批巡捕、鎗殺之免除、竟至不可能、

▲羣衆意向究因何發生 予實相信羣衆氣態之改變、約由於下列各項理由、(一)軍人及外人間所指之痛苦、(二)由於七十八混一雜起、並由拘留所被外捕强迫驅至街上、(三)由於巡捕數之不敷、

(二)預料將發生暴亂之理由

(一)上午十一時三十五分紀文斯氏曾報告總巡捕、該巡捕電簿第一頁、曾有該項電話消息、(二)紀氏於下午十二時十五分復用電話報告各捕房、(三)下午一時五十五分、愛伏生接魏爾加斯軍弁報告、謂自中國弁卒接得報告、謂學生正在南京路及老伊匪路角開會、(四)下午二時四十分、老閘捕房用電話報告總巡捕房、文曰、中國學生在老閘區域遊行、攜有排日詞句旗幟、並作排日演說、已有五十人被捕、(五)下午三時三十四分老閘巡捕房又致一報告、內稱『吾輩在南京路開鎗射擊學生』云云、(六)下午三點四十三分得老閘巡捕房之告、內稱『吾輩在南京路開槍射擊暴徒』云云、(七)下午三點五十五分接得爲丁大尉之報告、囑即傳布、內稱『所有人民均關閉云云、(八)下午四點接得總巡之報告、內稱『下動員令、並宣示之』云云、(九)代理總巡等、由十二月九日起至五月二十九日止每日之報告、則知上海附近騷動之情形、且細閱勞工、學生、過激派之活動、及老閘附近南京路開鎗擊人之日記、則知此項同樣情形云云、

(三)防止騷動之辦法

(一)巡官巡捕總額、實際上正復相同、(二)該項巡官巡捕由五月三十日至十二月九日、繼續服務、(三)未曾增添巡捕、五月三十日亦未將全體服務之巡捕、悉數調出、(四)觀記事錄、則知五月三十日下午兩點十五分以前並無『特別防範』以阻騷動、總巡發出通告後、兩小時、方有防止辦法、下午三點二十五分、老閘巡捕房方面、除開鎗之巡捕外、祇有外人六名左右、及印度華人數名確數未詳云、

(四)五月三十日抵制騷動之手續

除搖警鐘外、尚未採取其他任何辦法、以增加巡捕、以固服務云、

(五)斃命及受傷情形

據余意以觀、五月三十日老閘附近斃命與受傷情形、已於上述騷動一節內詳言、可參閱之、

結論

(一)關於此次騷動之本性及特質、余曾列舉於前、(一)騷動之遠因及近因是也、(二)余因考慮、『一』該巡捕房由一九二四年十二月九日至一九二五年五月三十日、每日向工部局所供給之消息彙集、及『二』上海市曩者騷動之活躍歷史、余曾被人完全說明、即此間負有維持治安責任之人、實有預知此種騷動許多之理由之存在、(三)事前不留神、事後救濟遲、(四)在吾人考較證據之進程者、吾人曾述及制止五月三十日之騷動所採用之各種手段、此種手段、吾人信爲的確、(五)吾人相信、上述『騷動情形』一節內之事實、述及五月三十日二十九日斃命與受傷情形、甚爲完備云、(六)余對各方、與五月三十日之騷動有關、幷願意承受本委員會此次之調查者、實爲注意、(七)工部局所行使之職權、以未有確切之界線、故對於市政事務之執行、發生障碍、(八)某部份之外捕、於處置街道之羣衆、暨拘捕該羣衆之分子時、實未充分顧慮人道、(九)關於會審公廨之狀態與性質、當局者須盡其力之所能及、而此種談判迅速結束、(十)關於華人加入上海市之實際政府問題、在條約所許可之範圍內、須細互討論、並解決、(十一)關於治外法權問題(治外法權强迫華人服從外國法律)須迅速並無停留的相互討論並解決、(十二)關於上海市之擴界問題、華人方面曾表示種種不滿、謂有損中國之領土及主權、當局者不應忽視、(十三)關於華人方面對於自私自利之外交官或不誠實之外交官所締結之問題、此爲另一問題、該項問題、所有中國各友邦均須鄭重考慮、相互討論、並公正解決、(十四)旅華外人對於該輩自己輸入外國並充滿中國全土之自由與獨立原則、曾未重視、(十五)中國人民業已開始採取一種文化、(十六)捕頭愛伏生最初允分相信該項羣衆、確未聚集以暴動爲目的、該氏因當時正執行各種義務、故未允分認識羣衆之感情變化如此迅速、同時該氏即依照『動員訓令』以行動、蓋以不按照此種訓令行動、該氏認爲個人須負種種責任、(十七)總巡麥克錫關於一九二四年十二月九日至一九二五年五月三十日早上海市之繼續狀態暨學生及其他人士等正預備散佈排日傳單、暨爲排日演說之事實、雖有充分知識、但該氏於五月三十日下午十二點十五分即離上海他出、並未將此事實通知該氏代表、而該氏雖完全並充分了解此種激烈狀態、但該氏則在上海市外員徵詢現存之事實、而直接回至跑馬場、據余之見、該氏既熟悉當時情形、實無理由離開該氏在義務上之職分、並在上海市外停留三小時左右之期限、故余對該氏當日擅離自己職務復不通知其代理人、實不能求其所根據之理由、倘當一九二五年五月三十日下午三點十五分、該氏若在當前、並在老閘巡捕房、親自指揮巡捕、或能救出許多無辜之生命、

(四)日委員須賀之報告

(A)暴動之由來及性質

據若干證人之意見、均以爲中國方面有或部分人、懷挾極强之排外見解、經考查各種證據、知此項排情之養成、係因中國受不平等條約之拘束、因而不能與其他國家享受同樣權利、且受不正當之苦痛、二日及五月間在租界內或租界附近之日紗廠罷工事件、其一部分即受此種排外情感之影響、五月中之罷工、發生騷擾、其中有暴動者數名、爲捕房拘去、中有一人、因傷致死、及五月下旬、學生及勞動團體、紛紛開會、其目的在對罷工者表示同情、對死者表示哀悼、對被捕者要求釋放、彼輩在租界內各街道中、舉行極猛烈之宣傳、攻擊日本及其他外國、形勢緊張、經捕房方面之抑止、一霎時間、遂使羣衆由通常狀態趨於狂易之境界、

(B)預料將發生暴亂之理由

由上段所述之情形、顯見暴亂有襲來之可能、但學生方面之激烈舉動、近來殊爲常見、且二月罷間工情形亦甚劇烈、其後卒無意外、而五月中之情形、與二月間並無大異、即五卅事件、亦可認爲突如其來、爲事前所難以預料者、

(C)預防騷動之辦法

既認彼日之騷動爲突發而不能預料、則租界當局事前無從謀防止之方法、亦爲當然之事、

(G)制止騷動之手續

愛佛生捕頭因見捕房方面之武力有被羣衆壓倒之勢、而老閘捕房、其中藏有軍火與彈藥、勢將落於羣衆之手、情勢緊急、未許一刻耽延、遂命令其部下開槍、

(E)當時死傷之情形

開槍之結果、死者十二人、受傷者據現在所知、共有十七八、

結論

由五卅事件發生前後之情形觀之、彼時騷動、實係突如其來、故麥高雲麥丁及其他工部局官吏、不當受未能預料之責備、依同樣理由、愛佛生對於總巡在事前擬加警士二十人援助、辭以不必、亦無可責難者、予之意見、幷以爲捕房方面實已根據於彼時所接之報告而爲必要之戒備、故不能詆爲溺職、至於愛佛生捕頭之下令放槍、由當時老閘捕房將爲羣衆所據或且危及生命財產一端觀之、亦爲應有之舉動、又工部局總董費信惇在五卅事件中、無執行之權力、故其責任問題、自亦無由發生、

(五)英委員高倫之報告

(A)暴動之由來及性質

余以爲關於本案之觀察、應超出於肇事當日之情形、就彼日發生事端之直接原因、而造成華人方面奮激心境之間接原因分別觀察之、據工部局總董費信惇君聲稱、華人方面情感忽然趨於如此劇烈、實足使彼驚異、唯彼等事前實亦確知華人方面有不滿及仇視外人之情感、此種情感、因下列各種情勢而造成、即(一)中國政治現狀之不甯與內戰不已之苦痛、(二)工部局中無華人代表、(三)收回會審公廨問題、(四)越界築路問題(五)撤廢治外法權與取消不平等條約問題 又據克萊君稱、彼在南京路曾從學生手中、接得一宣傳之小冊子內述對於六月二日納稅人會中擬提之三議案即(一)印刷附律、(二)增收碼頭捐、(三)童工問題、皆極反對除此等原因已成爲公衆或新聞紙討論之問題外、費信惇、梯司台而、麥高雲、祁文司諸人之供述、則均確有赤化分子意圖攪起勞動階級之惡感其中上海大學之師生關於此事、尤爲活動、由此宣傳之結果故有去年十二月日紗廠罷工之舉動、財產受不少之損失、而廠方職員被傷多人、且有一人傷重致死、自是而後、至五月十五日、復有內外棉紗廠之罷工、事在租界以內、前往彈壓之巡捕、對罷工者開鎗、擊傷數人、中有工人名顧正紅者、於十七日因傷斃命、此以前之情形也、當五月卅日之晨、却無如何特異之徵象、即在出事地點之老閘捕房、亦無異常之象、老閘捕房者、彼時係歸愛佛生捕頭負責、而愛捕頭之來無服務於捕房、則自一九〇六年開始也、在五卅當時、歸愛捕頭指揮之巡捕、共有三百十八人、其中西捕十五、印捕六十五、華捕二百二十七、此等巡捕、僅三分之一實際服務、其他三分之二、則不奉召換、即可自由行動、愛捕頭第一次接到將有暴動之消息、約在午後一時五十五分、彼時有二百五十四號華捕前來報告、謂勞合路南京路轉角處有學生會集演說、驅之不散、旋經考查、演說語句多係排日性質、而持旗幟之標語、則排日而且排外、於是愛捕頭遂率同巡捕捋獲學生四人、帶回捕房、其時另有學生十八人、隨同被拘者同來、愛捕頭鑒於形勢緊急、且據報告南京路演說、仍在進行、愛捕頭遂鳴警鐘、召集餘捕、結果有西捕五人、巡捕十六人、華捕十二三人、聞召馳至、各捕遂奉愛捕房之命、巡戈於南京路一帶、其時人數雖衆、却無危害治安之意向、三時十五分、總巡麥氏由跑馬場用電話與愛佛生通話、愛告以學生肇事、已拘禁五十餘人於拘留室、請示如何辦理、總巡初時命愛訓斥遣回、經告以內有數人攻擊巡捕則命將攻擊者暫拘、餘人遣散、總巡詢愛佛生是否需人援助、愛答稱人數已敷用、予據各種供詞彙集判斷、愛捕頭之答詞、殊無不合、如是直至三時二十分、愛捕見南京路形勢已嚴重、遂命捕頭班普往告麥丁大佐、請其速來、據訊問各在場巡捕所得之供詞、知彼時情形如下、在南京路老閘捕房附近之羣衆、初時已被迫退至市政廳之門首、彼處距老閘捕房約有二百英尺、旣至市政廳之門首、羣衆忽與向西進行之一隊及步道上之羣衆相混合、巡捕初時迫退羣衆並不困難、且羣衆情緒並不激昂在未達市政廳門首前羣衆不過四百人旣至市政廳與他隊相合、人數驟增、達二千人、於是態度忽變、停止而不允再退、且向巡捕衝擊、副捕頭辟爾維爾見形勢可危、乃命抽棍退却、其時在老閘捕房西首另有羣衆一隊又在南南路之一隊則向老閘捕房對面之南京路移動、羣衆行抵捕房門首約距二三十碼之處、愛捕頭傳令預備武裝、據愛自稱、在下令放鎗以前、曾向羣衆前進五碼之地、用英語呼『不退則放鎗、』又用華語呼『不退則殺、』然羣衆仍不停止、愛捕頭遂命放槍、此項傳呼、因人多聲鬧、似未爲羣衆所聞、愛捕頭既下令、即從身旁一印捕手中奪鎗而放、於是在旁之印捕十一人華捕十一人、應聲一齊放槍、愛捕頭發令初意、原欲發一排鎗、但第一次之槍殊雜亂、羣衆仍前進不止、於是愛捕頭傳令實彈、預備再放、遂又放一排槍、第二排槍之後、羣衆乃不復前進、而紛紛退散矣、至就羣衆之性質言、初時南京路等處之羣衆、似均爲學生及觀客、然據愛佛生言、從捕房之拘留室外逐退之羣衆、則流品較爲粗暴、而當巡捕從市政廳門首將開始退却之前、其沿途加入之羣衆、品類愈雜、似有危險分子在內、至於愛佛生在此不幸事件發生之際、其態度殊爲沈靜、並無驚慌錯亂或激怒之象、此則目擊之各証人供詞皆同、是以最後結論、就各證人之供詞及其態度判斷之、余敢謂各捕所供均屬確實、即愛捕頭所稱『若不放槍、彼時巡捕方面之生命將受犧牲、而老閘捕房將爲羣衆所據、加以此中藏有軍械、一入羣衆之手、事情必更嚴重』云云、此等言詞、均屬可信、且尤有一事令人回憶者、卽在一九〇五年羣衆在徒手巡捕竭力抵抗中、曾襲取老閘捕房而占有之是也、所最令予驚異者、卽爲羣衆態度之驟變彙集各證人供詞觀之、皆謂羣衆之舉動而突然變爲粗暴且巡捕方面並未有激怒羣衆之舉動而突然改變、尤爲可異、初時有許多學生從拘留室外被迫而出、僅有少數警士、卽可驅之使退、觀其用意、無非欲救出同學而已、其後此等和平之羣衆、被另一隊暴烈之羣衆所阻、不能再退、突有學生一人自老閘捕房方面奔至、向混集之羣衆、揮手示意、羣衆遂不再向東退、而情緒忽趨激昂、輾轉波及全羣、乃向巡捕取攻勢、而襲擊老閘捕房、據强生供稱、彼於中國暴動心理、頗有所知、即(一)華人心理、易於激怒、且一閧時間可由鎮靜變爲狂易不可制、其變化極速、(二)羣衆已達劇怒之間、必有過分舉動、至暴動情緒被壓伏而後已、

(A)預料將發生暴動之理由

由上觀之、在五卅以前、上海方面之華人社會、確有一强種極之排外情感、唯所涉及者爲一般之事項、又其時許多紗廠發生罷工捕房不能不用嚴厲手用段以致罷工者受傷多人、其中一人且因傷而死、此等事皆在五月卅日以前、而據總巡在是日十二時十五分以前接到之報告、亦僅言將有意外而未明言將發生於何地、且如一九一九年之五月、學生界亦嘗舉行示威、幷無騷亂情事、即五卅以前之學生舉動、亦未有暴亂之先例、故予之意見、五月卅日之情形、實不能使租界當局有預知事變而先行警戒之可能、

(B)防止騷動之方法

據工部局官吏所得之消息、幷未直接指出是日在租界內某處將有發生事故之可能、且報告中亦未明指在何時何地將發生危害治安之舉動、亦無何種徵象可以暗示五卅日將有不同於以前或以後之任何日而發生如此大事件、故殊無事前防止可言、

(C)制止騷亂之手續

關於制止暴亂實際所施之手續、已具第三節中、不贅、

(D)當時死傷之情形

此項亦已於上節附及、予亦不必再有所加述矣、

●尙有要聞轉入第二張第一版●

恭賀新喜

上海

五洲大藥房同人拜祝

再生機能

醫學生理上。有再生學說。再生機能(Hegeneration)。人與動物皆有而各異。蚯蚓斷體而再生。蜇蜴除尾而再生。蝦蟹去鉗與脚而再生。是爲動物再生。若人之再生造血機關。對於消耗血球。不斷補給是也。本藥房所發行「人造自來血」係促進造血臟器。添生新血之聖劑。凡童孩血氣不足。老年氣衰血枯。病後血虛。產後血虧。試一購服。應效如神。請嘗試之。

○自來血　大瓶二元　小瓶一元二角

上海五洲大藥房發行　各大藥房均有出售

短衣藏袖 時妝婦女注意

近今婦女妝束時髦藏袖短衣頗極美觀惟際此隆冬風霜猛烈嬌嫩皮膚難保不爲所襲發生凍瘡爲愛時髦反罹疾苦本藥房爲嘉惠女同胞起見特製一種「清爽凍瘡藥」質不污衣色尤悅目而且芬芳宜人最適閨閣之用已患一擦即愈未患擦之便可抵抗雖日在風霜中可保嬌嫩常態效驗非凡如凍瘡已潰則用本藥房凍瘡已潰藥膏須按患處極易收功

清爽凍瘡藥　大瓶五角　小瓶二角

凍瘡已潰藥　每盒二角半

上海五洲大藥房發行　各埠藥房均有出售

誰是補品

冬令進補、世人習爲成規、藉冀來春之康强也、而以(人中寶)良藥進補、旣可得來春之康强、又可免今冬之畏冷、服務社會、經商外洋者、雖冒風雪、猶自精神振刷、毫無瑟縮之苦、此何也、卽(人中寶)良藥之助長氣血營養週體使各部機官得力運用而能抗拒外寒外邪也、至來年藥力得春陽之調劑、體必康强萬分、誠補品之罕有也、

▲人中寶　每瓶 大二元 小一元二角　每打 大念元 小十二元

上海四馬路中 太和大藥房 總發行 各埠藥房均有出售

開平礦務有限公司廣告

爲通告事查六厘開灤債票第十三次抽籤還本一事業於西歷一千九百二十五年十一月四日在英京澳司丁第二十二號本公司辦公處舉行當時有董事戴納君書記培雷君及公證人嘉雷德君在場監視所中號碼開列於後此次抽籤係按照債票上所註規則辦理計還本總數共英金二萬四千鎊

此項中籤債票自西歷一千九百二十五年十二月三十一日起在左開各機關按票面付給

英京本公司契券交易處

比京本公司董事部辦公處

中國天津本公司總辦公處

票面英金五百鎊之債票計中籤六張其號碼列左

43	85	113	182	213	27[illegible]

票面英金一百鎊之債票計中籤七十張其號碼列左

426	430	482	524	533	568	600	603
610	630	690	834	931	1023	1060	1066
1087	1296	1311	1429	1442	1454	1460	1521
1558	1568	1577	1590	1714	1731	1829	1832
1875	1914	1923	1978	1991	2005	2075	2078
2092	2250	2266	2318	2350	2353	2405	2415
2480	2605	2670	2707	2792	2803	2846	2896
2959	3073	3162	3263	3294	3353	3408	3463
3493	3520	3531	3571	3688	3753		

票面英金二十鎊之債票計中籤七百張其號碼列左

3779	3961	4030	4062	4128	4160	4171	4183
4209	4304	4364	4398	4433	4498	4601	4668
4674	4685	4793	4842	4853	4871	4893	4968
5021	5060	5246	5380	5433	5437	5438	5449
5472	5543	5683	5815	5903	5913	6024	6060
6186	6195	6199	6261	6303	6315	6361	6376
6476	6573	6602	6665	6672	6715	6825	6846
6895	6899	6944	6982	7016	7055	7119	7120
7194	7210	7234	7282	7307	7327	7335	7390
7394	7482	7573	7597	7679	7701	7737	7745
7753	7774	7910	7964	8043	8154	8169	8188
8232	8243	8257	8261	8310	8344	8406	8515
8576	8597	8633	8675	8713	8787	8969	8998
9061	9101	9115	9173	9230	9292	9328	9528
9587	9610	9660	9729	9734	9856	9974	10000
10053	10061	10090	10115	10139	10162	10238	10275
10355	10468	10656	10667	10720	10761	10796	10816
10930	10987	11014	11024	11084	11087	11156	11224
11294	11467	11492	11533	11560	11569	11570	11649
11730	11745	11747	11772	11864	12024	12078	12104
12128	12225	12256	12281	12327	12398	12420	12509
12542	12612	12627	12722	12779	12782	12840	12847
12901	12949	12952	12962	13000	13106	13168	13189
13227	13301	13304	13312	13332	13336	13382	13538
13540	13555	13574	13582	13585	13624	13933	13948
14144	14187	14215	14299	14344	14364	14482	14614
14618	14643	14675	14704	14707	14770	14788	14808
14814	14859	14974	14999	15034	15141	15165	15193
15265	15424	15427	15444	15457	15542	15621	15646
15716	15763	15855	15892	15910	15922	16052	16117
16220	16247	16291	16397	16437	16461	16502	16503
16530	16553	16571	16655	16673	16678	16740	16870
16899	16972	17042	17048	17101	17139	17143	17155
17241	17257	17342	17350	17362	17504	17562	17681
17772	17826	17873	17893	17932	17970	18006	18056
18354	18368	18375	18447	18462	18503	18559	18578
18620	18643	18667	18692	18718	18758	18836	18885
18930	18970	19018	19021	19036	19075	19126	19191
19258	19370	19450	19518	19525	19787	19890	19964
19967	19968	19987	20010	20017	20036	20110	20159
20215	20296	20310	20324	20378	20447	20460	20462
20502	20541	20563	20568	20676	20689	20704	20709
20765	20797	20831	20887	21025	21053	21070	21139
21169	21178	21215	21296	21345	21350	21443	21504
21513	21552	21579	21593	21674	21712	21765	21812
21908	22033	22054	22153	22232	22240	22264	22285
22453	22497	22560	22681	22697	22724	22743	22813
22821	23007	23057	23120	23131	23132	23227	23337
23371	23425	23526	23596	23722	23775	23789	23811
23861	23965	23977	23992	24014	24054	24126	24141
24164	24197	24220	24309	24383	24502	24506	24551
24629	24697	24784	24849	24904	24952	25043	25072
25097	25140	25190	25261	25267	25344	25397	25416
25504	25517	25539	25542	25618	25682	25688	25727
25799	25873	25902	25909	25938	25988	26039	26045
26055	26101	26521	26773	26821	26866	26897	26960
26966	27035	27068	27113	27129	27146	27176	27186
27303	27329	27366	27367	27613	27621	27688	27781
27828	27893	27964	27969	28082	28139	28151	28194
28221	28245	28254	28352	28362	28398	28400	28435
28540	28587	28689	28747	28771	28793	28954	29033
29065	29067	29216	29232	29256	29329	29348	29362
29435	29480	29484	29546	29619	29620	29631	29638
29660	29702	29728	29796	29833	29940	29958	30145
30197	30225	30230	30342	30344	30356	30380	30506
30626	30669	30723	30795	30919	30938	30968	31044
31087	31171	31216	31257	31304	31334	31363	31400
31432	31475	31476	31532	31536	31592	31645	31667
31733	31883	31931	31987	32025	32132	32155	32343
32347	32405	32507	32556	32605	32676	32697	32714
32716	32724	32753	32801	32839	32876	32964	33093
33120	33201	33255	33322	33362	33423	33446	33538
33540	33542	33563	33616	33627	33634	33654	33658
33669	33697	33698	33736	33809	33820	33868	33902
33908	33944	34020	34138	34150	34164	34166	34251
34269	34271	34282	34362	34401	34468	34567	34596
34665	34689	34717	34741	34794	34837	34846	34915
34922	34948	35029	35030	35038	35087	35122	35227
35231	35288	35311	35342	35354	35360	35434	35436
35473	35485	35538	35545	35562	35628	35669	35849
35969	36015	36044	36054	36074	36175	36198	36216
36235	36436	36523	36625	36783	36829	36964	37036
37050	37080	37081	37214	37216	37232	37258	37322
37374	37409	37488	37507	37575	37629	37729	37820
37839	37872	37917	37965	38050	38084	38104	38114
38144	38200	38246	38270	38271	38297	38394	38421
38432	38494	38591	38616	38639	38700	38728	38799
38886	38983	39043	39178				

此次中籤債票應附帶第二十八號至第四十號息單存交四日[illegible]久以備查驗

書記培雷啓

公證人嘉雷德簽字

附記

茲將前數次中籤未取之債票號碼附列於左務希速來領取幸勿延誤

票面英金一百鎊之債票

684	695	2621

票面英金二十鎊之債票

4098	7183	7997	8020	10483	10850	14211
19546	19634	20358	21609	21635	22043	24227
25285	26444	26540	26657	26720	30482	30594
30735	30754	30757	30758	31693	31695	31696
31700	31709	31715	31744	35388	35397	35765
33093	33070	33342				

大舞臺十一月十九日日戲　接演新排連台宋朝歷史機關佈景新戲　(價目注意)　二層特廂六角 特別官廳五角 二等廳二角 樓廳二角 正包三角

沈韻秋 畢小樓 韓卿玉 賈寶山 (大溪皇莊)　劉蕙 劉琴 殷雨田 趙春虎 張如泉 孫春 趙海春 賈升 袁璧雲 劉官 趙奎田 孫雨韻 張慶聲 姚桂芬 小芬俊 毛卿達 李于韻 韓玉瑞亭卿

放牛 小 斬華雄 關公 梅閣 (紅) ◀斬黃袍▶ (全本黃鶴樓) (代水戰)

大舞臺十一月十九日夜戲　接演新排連台宋朝歷史機關佈景新戲　(價目注意)　二層特元廂一角 特別廳一角 官等廳八角 二等廳九角 包廂 二樓角

李勝奎 畢小樓 殷春虎 孫慶芬 韓玉卿 張桂 趙芬 賈如泉 毛璧雲 韻珂

小達子

趙 劉 姚 李 孫 張 趙 劉 賈　韻聲蕙琴俊卿瑞亭堂 少春 東坤寶 昇華山

▶念三本廿四本狸猫換太子◀

天蟾舞臺十一月十九日戲　(注意價目)　特別花樓九角 優等官廳五角 特等包廂四角 四官頭等廳四角 二正三等角 三特二層角 二二一等角 一頭一層角 電話中央二七三○

孟 劉 小楊奎 劉 何劉漢 常雅 劉 安 何 常 陳嘉 小 安 劉 常 劉 劉 陳永

鴻茂官猴白黃 拾金 坡馬 玉琴臣秋 平穆 天王貴寶 別正 春恒 小衡舒元 雅秋 本 燈 蓮

(四郎探母)　楊猴舒元小衡春恒漢臣奎官玉琴奎　◀改良新蚈蜡廟◀

天蟾舞臺十一月十九夜戲　(注意價目)　特別花樓一元 優等官廳一元 特別包廂八角 特等官廳八角 頭等四正廳 二三特等 三二頭層 二二一角 電話中央二七三○

陸紅冰 陳永 馬義奎 宋蘭 孟玉 小珊 劉鴻 茂楊 猴奎 官　摩訶波提 釋迦牟尼 耶輪陀羅 淨飯王　劉 常 劉 安　何 陳 彭 明 李焦 春寶

漢臣春恒小衡舒元 玉琴雅秋嘉麟春珊海山棠奎

今夜初次起演頭本釋迦牟尼佛八相成道

共舞臺男女合演十一月十九日日戲　紀念大減價　樓角 包角 等廳 二特 三官廳 優角 二特 一廳 二特 二層 三一角 二一角 一廂

王鑫 徐蘭甫 天報 女 芳蘭 雷起解　粉小菊翠 馬花屏 林蘭山 李春春甫 盧樹森 寶龍 李桂 王芳 王翠蘭 增榮森 王文祥 趙長勝 少卿 苗松樵 蔡勝春 紫紅

◀斬華雄▶ ◀玉堂春▶ (路遙知馬力) ○○

共舞臺男女合演十一月十九日夜戲　紀念大減價　樓角 包角 等廳 五特 三官廳 優角 五特 二廳 二特 二層 二角 二角 一廂

小盧蘭 林春 王樹 趙森 劉 郭翠蘭 少 卿 松 樵 君 華 少 郭周 小清 增君 蘭 趙春 王長 粉勝 金松 苗樵 徐少卿 菊花 少山 勝春 蘭芳

浣沙計 花鼓打 ▶(鳳凰山)◀ 越虎城 打鼓罵曹 宇宙瘋 定軍山 ◀(新蚈蜡廟)◀

丹桂第一臺十一月十九日日戲　(價目)　花樓四角 優等廳四角 官廳四角 特別包廂一角 包廂 頭等廳 二層正角 上二一角 包廂 二等廳 一正二角

安天會 勞三公 鐵西 殺周 葬牡 鳳丹 鳳山 饅頭 英 翠 坡 花 亭 媳雞 關 會

丹桂第一臺十一月十九日夜戲　(價目)　花樓四角 優等廳四角 官廳四角 特別包廂一角 包廂 頭等廳 二層正角 上二一角 包廂 二等廳 一正二角

安天會 掃鐵白殺穆 公門四天木 鷄松樓門王 獨別汾知 河馬 關窰灣力

新舞臺十一月十九日日戲　一等一角　二等頭等二角　官廳三角　月樓花廳五角

沈 少 (掃松) 亭 鳳 林　鍾 雙 失 街 亭 空 城 計 鎖山 (串客) 夏 良民 吳 越 虎 城 打 罵 曹 全本 張 德 祿　客 串 夏 特 請 潘 王 客 串 月 樵 艷 秋 張 德 祿 良 民 遊龍戲鳳 白 關 公 斬 馬 顏 良 坡 良

頭二本 (生) (瑞) (閣)

新舞臺十一月十九日夜戲　二等二角　頭等四角　官廳六角　月樓花廳八角

頭二三四本新西遊記

更新舞臺十一月十九日日戲　電話北四二二一二 (注意價目日戲) 月樓 官廳 特別廂 特等廳 二等廳 頭廳 二等廂 二等廳 一

春 霍 夏 杜 劉 楊 趙 (小楊) (小三) 于 韓 李 鄭　祥 天 文人 林四 立瑞 亭君 玉 月樓 麻子 星 恆 金 奎 人 俊 法 祥

▶五 鄭子明 義失仗 銀六 陶三春 女俠行 本 飛 張家 莊宴 舞跳 龍 道 胤 吃怒 鷄 煞 傳

更新舞臺十一月十九日夜戲　(注意價目日戲)　月樓 官廳 特別廂 特等廳 二等廳 頭廳 二等廂 二等廳 一

陳 林 李 杜 于 小 趙 (小月) 楊 小 劉 夏 韓 霍 王　三 君 玉 (楊樓) 瑞 亭 楊

福卿 笑卿 人俊 文林 星恒 麻子 陳 祥元 李東 來明 海亮 菊笙 四立 天人 金奎 春祥 蘭芬

今夜第一次新開演　七　安欽見忘色王義　八　道元師叛戚家　本　安　邦　定　診御太醫　后嬌　國　露關珠仙機服　志　七時全體登操

小世界

中國模範遊藝場　角位洋一每門票

漁翁得利　第一層影戲　電影彩精明 早已馳名 鈎心鬥角 處處動人 漁婆漁子 新添漁翁得利 鷸蚌相爭 栩栩若生 願我父老昆季 大家齊作得利人 姊妹們

仗義保盜魁

大京班　邱德成 單德元 張紫珊 王蘭卿　吳劉袁朱佟胡 品長奎友春黑 仙寶官奎廷麗 陸高白張李鄭 紅榮祥仙少玉笑 芳祥雅仙卿寶鈴

女子新劇　第三層影戲　愛華社 全體在三層樓 馮少青 劉香女 ○偵探長片○

男子新劇　笑社 全體社員 日 夜 姊妹仇 秋水人情

四明文戲　胡小菊生 小金花 小桂寶 小柱英　日 夜 倉州府 三馬娘 浪

紹興文戲　張雲慶 張連志 夏 張琴仙 王佩卿 沈碧霞 全班在四層樓 黃金印 合同紙

化妝申曲　丁少蘭 丁婉娥 趙三寶 全班在二層樓 贈六件 老千飯 計

常州古曲　王寶 王大卿 狗 全班在三層樓 日 夜 清風閘 合同記

魔術　莫悟奇 全班在二層樓

雜耍　小蔡林 全班

羣芳會唱　沈易 曹西 冷 雪 寶 竹 京調小曲 高美雲 小翠寶 楊香妃 孫菊仙

說書　吳小松 吳石小 白蛇傳 描金鳳 朱菊庭 朱蘭庭 王十朋 張步蟾 雙珠鳳 雙金錠 潘蓮芳 黃兆熊 落金扇 笑笑笑

詳細鐘點請閱張丹斧先生所編輯之小世界報

永安天韻樓南部大京班十九夜戲

頭二本宏碧緣

愛普廬影戲院

今日下午九時半五時晚一刻准演　拆白之覺悟　禮拜五禮拜六下午三時起加映止至三日

共和影戲院　西門外方浜橋　今天日夜戲目　拐騙 二本　棒球 二本　第五六集 人面虎 四本　星期三預告 日夜開演 星期一 中國失足恨　價目 特別包廂一元 普通樓廳六角 月每位四角 正每位二角 幼童減半

中央大戲院　電話中央七五一七　原址亦舞台　大馬路淮

於陽歷十二月三十號起一月五號止

千載難逢之好機會

滑稽大王 羅克主演 丈母娘 (五本)

○片中逐幕加詳中文說明○

並演開心影片公司滑稽三種

汪優游 徐卓呆 (林雪) (A. D.) (愛珠) 合演

臨時公館愛情之肥料隱身衣

敝公司出品金錨牌香烟發行以來不及半載早已不脛而走有口皆碑茲爲酬答雅顧諸君之高誼起見特請著名技師加工監造以期精益求精盡善盡美謂予不信請嘗試之

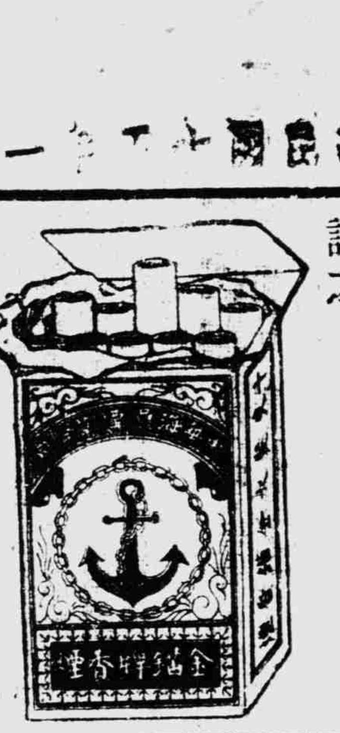

金錨牌
華船牌

敝公司自華船牌香煙樣品出世後迭經本外埠各同業之悉心研究認爲價廉物美氣芳味醇之國貨好香煙因此外埠來電預定者紛至沓來以致供不應求敝公司受寵若驚敢不自勉除日夜加工趕製先行供給外埠同業之需要外特此登報露佈統希垂鑒

中華海員、烟草公司謹啓

上海法租界南陽橋新樂里 電話中央五八四七號

吳佩孚今亦談民治

▲飭所部將討賊事宜、分別結束、

三十一日吳佩孚自漢口來電云、各報館均鑒、自奉軍宰制江淮、惕於席捲、諸同志聯防自衛、義憤興師、兩月以來、馨帥駐守江東、廓清蘇皖、佩孚勉從羣帥、幕漢皋、克徐而後、變應繼起、西邊分裂、已促悔禍之心、津沽既下、應作德口之想、所餘局部小爭、但能迎機利導、即是止亂安民、豈可國本相煎、長延兵禍、茲已特飭所部將討賊事宜、分別結束、以符羣公省義之志、節馨帥珩帥及定侯省長齊日通電所論時局、深切著明、敢應本此協商、公定國基、竊維定亂以武、安民以政、既號國家、必有軌物、既稱共和、必尊民意、若志存攘奪、則混戰寧有已時、惟既謀收束軍事、冬電所論大法及政制、自係要圖、十三年來、非政府干涉立法、快其私圖、即武人壟斷造法、安冀非分、循致生亂、皆由少數人包辦法律不合民治精神使然、不知少數人所能制造、即少數人所能推翻、長此安窮、望治無日、佩孚不敏、深懼尤甚蹈之、尊法雖我素志、用法聽諸國人、謹布區區、以俟公論、惟盼海內賢俊、共起圖之、佩孚本其天良、亦當勉盡職責也、吳佩孚世、

鄂豫又有新協定

▲吳鄧間信使往還

三十日漢口訊云、近日外傳鄂豫兩省有軍事行動、實屬不確、據聞鄂豫邇來已成立一種新協定、由湖北代表蔣某及河南代表陳某、照雞公山會盟原案從新簽訂、其內容探誌於下、(一)鄂方駐軍以武勝爲限、河南駐軍以信陽爲限、(二)如有事故確須調軍時非有蕭岳命令不能爲會哨動兵(三)鄂豫因地位關係、守望相助、外軍攻豫、鄂助之、外軍攻鄂、豫助之、(四)豫軍須充分接濟靳雲鶚田維勤等攻魯事宜、鄂方運械過豫、岳氏二軍須代保護之、(五)鄂豫兩省嚴厲制止赤化之蔓延、上項條件、新經蕭岳兩督辦親筆簽字云、

鄧錫侯坐擁益州、兵精糧足、在今日川將中首屈一指、月前楊森來漢、鄧氏頗疑某方予以援助二次回川者、刻吳佩孚於號召川中將領來歸共謀時局統一起見、對於鄧氏以懷柔政策、使其與聯軍合作、日前特派代表馬某赴川謁鄧、倍述修好之意、馬代表去後、關於前敵拍來戰報、吳又不時轉達鄧氏、藉資聯絡感情、昨聞馬已自川返漢、攜有鄧氏手翰及蜀錦十七副、答贈吳氏、書中倍述從前之種種疑團、至此煥然冰釋、

劉大同年來蟄居滬粵港等處、專以著書爲業、今年郭松齡倒戈對奉時、劉曾致電郭氏表示贊同、吳佩孚見之、上星期特派代表張某持其親書函件、赴滬敦請劉氏來漢、面商對奉方策、劉覆電云、滬事未了、不克前來、後聞吳連電促劉剋日就道、聞劉已有二次覆電謂已乘輪由滬來漢、據聞劉氏此來關於東三省政局問題、頗有關係云、

攻晉失敗之樊鍾秀

▲電豫乞餉被拒

國聞開封通信云、此次樊鍾秀率師北上、本奉馮玉祥電令命其到京會師、而岳維峻亦並未令其攻晉、乃樊老二在汴時野心勃勃、無論何事皆馳出軌道之外、圖晉自雄、已非一日、故其全師北上時皆分駐新德湯陰、以圖一逞、及到石家莊時、忽與鄧軍分作、藉口晉豫交界土匪充斥、後患可慮、即頓師新德、趦趄不前、牽臣部分途攻晉、詎聞督早知樊氏之舉動、已有防備、凡屬晉豫交界以及入晉要地、無一處不妥爲布置、以致樊師深入、全軍敗北、軍械既全行拋棄、隊伍亦四路星散、近得新德確耗、言樊本確無再爲振作之希望、惟樊尚在石家莊迤南山內、收容舊部、極力籌畫、擬爲復讎、昨日(念三日)樊已派其代表吳天聰李文卓到汴、謁見岳督、懇發步兵三千支、軍餉三萬元、爲維持、而岳督以樊奉令開樊已在各縣、自提洋七萬元、而軍械子彈衣米軍衣、應付更巨、且樊到河北後、又在各縣擅提教育專款、一再電阻、均置不理、以致各軍覬拔軍費牽及教育專款、至今尚難結束、值此千孔百瘡、何能立籌巨款、是以汴省接濟一節、未便照准、聞岳督對於樊派代表已婉言謝絕、一面電知各軍、防其回竄再擾豫境、至樊能否不再滋擾、亦一極大問題也、刻得軍界傳言、言駐新德之某軍對於晉閻格不能容、此次樊軍入晉、或言某軍亦在動之一、如樊得晉督、彼即可得一省長或幫辦、因之著叢結合、亦極濃厚、無如軍力太薄、有不得不乞援於岳者、聞督對於某軍、已密電阻其進行、勿與樊合、一面與晉督訂立一種新條件、至援樊一事、無論如何亦決不能辦到云云、

魯當局發行軍用票

▲定期募集地方公債

國聞社濟南通信云、魯省南北吃緊中、調兵遣將、自屬忙碌、對於軍餉之籌措、除原有之省行鈔金庫劵等、暗中無限制發行外、近更決定發行軍用票及地方公債兩種、昨夜督署會議、議定由省行總辦蔣邦彥經手發行軍用票、票額爲無限制、牽利月息一分二厘、兌現期暫定三個月、如戰爭延長、兌現期即延長、票額亦以戰事所需要而增加、總之以戰事期了、爲兌現期及中止發行、倘市商有拒絕行使或折扣等情、概以軍法從事、至地方公債、議定由財政廳長郭光烈經手募集、暫定額爲一千萬元、於必須時、亦得增加至三千萬元爲止、利息與軍用票同、實行則預定十五年一月十日起、又張宗昌令蔣邦彥經手在膠濟路提款一千四百萬、蔣即用濟記實業公司名義以之存於朝鮮銀行、詎該行日人、因該項支票、係膠路所付青島銀行者、認爲情跡可疑、且所謂濟記公司、又屬子虛、遂陽允存貯、陰則扣留、現張需用此款、着蔣支領、而該行即拒絕提取、蔣左右爲難、乃挽出馬惠階其人、充濟記實業公司經理、思藉混支取、正在交涉中、近東昌一帶二十九縣多係紅槍會佔領、在高唐縣舉出高某爲順天王、建造王府、以一萬六千餘人、編練順天王禁衛軍以保護之、宣言不受何方軍隊節制或壓迫、否則即取對敵行爲、其所用之鎗枝、多係土子砲、甚爲精良、又屬大森自任爲東臨剿匪司令、擬編練二旅兵力、其一部份已在濟成立、其又一部份、須赴東昌招集、日前行抵孫官屯地方、被魯軍阻回、今復又另發公文、俾屬前往、此外奉方贈魯張飛機一架、已運至青島、今晚可至濟、又昨晚由青轉濟南下之兵車、有二列車云、

贛公團頌揚方本仁

▲南昌總商會等六團體通電

南昌總商會等數團體自南昌來電云、各報館均鑒、洊罹兵燹、閭閻之不勝蹂躪、我省自方督辦驅蔡定贛、救民於水深火熱之中、舉凡苛政暴斂、爲人民所不利者、均經銳力革除、先後勦清、會方督在贛有年、視贛不啻第二故鄉、軍務方面、固屬整齊肅穆、卓著勛猷、即重要省政、亦賴誘扶持、熱心贊助、功德在民、有口皆碑、至謂搜刮民財、尤屬毫無影響、自方督在省以來、凡關軍餉動支庫帑準串按諸手續、實發實支、從無浮支濫領、及自由提撥情事、凡屬贛人、類能熟知、同人等誠恐失意贛人、不慊於懷、造作蜚語、淆惑聞聽、用將方公政績聯名表白、庶幾旅外同鄉、明悉眞相、不至爲少數奸人假借利用、則同人幸甚、全贛幸甚、南昌總商會、江西駐贛商幫協會、銀行公會自治籌備處、教育會、省農會等公叩艶、

徐西防務吃緊

▲亳匪甚形猖狂

三十一日徐州函云、亳匪孫殿英部、在亳退走後、復大掠睢縣、三十日又竄抵徐屬碭山西境之楊集、徐西防務、刻下驟形吃緊、據探孫匪入亳後、即由皖軍高世讀率鎗章兩部、及蘇軍第四師劉鳳圖旅先後馳往勦擊、匪徒踞城爲護符、要求改編、安徽總司令陳調元迭電高華劉嚴行拒絕、惟爲亳城人民計、可勿驟擊、令匪徒離城、高華兩部、遂包圍亳縣西北兩門、劉旅孫東雲楊世榮兩團、包圍東南兩門、皆距城數里、令匪徒棄城、否則兜擊、孫匪遂於二十六日夜離城向東北竄走、架去肉票頗多、蘇軍從後追擊、匪衆行抵歸德東南之睢縣、又復大掠、且行且擄、於三十日抵楊集、楊集爲碭山以西蘇豫接壤之地、距碭城甚近、碭民聞訊、大爲驚恐、駐碭蘇軍第一支隊陳光祖部之營長華璞、一面派隊馳往堵禦、一面飛電徐州陳總司令、加派得力軍隊、馳往勦擊、陳總司令據報、當夜即派令聯軍第一軍第一師二旅第三團團長余盡文往剿、余團長奉令、遂於三十一日晨五時率全團及機關槍砲兵各一連、乘隴海車赴碭、據聞匪衆約有萬人、勢頗猖狂、刻下戰況未悉、惟碭山當可保全、而楊集一區、恐已靡有孑遺矣、(青)

國聞社徐州通信云、徐州現在雖戰爭危險、業已度過、然因魯豫兩省尚有軍事動作、故仍未能安定、津浦路由夾溝至韓莊站、秩序尚未恢復、隴海路雖照例每日開車一次、但往來絕無確準時刻、兗州以南、有潘鴻鈞招募之新兵數十人、敗兵土匪、各色俱備、聯軍第三旅長張俊峯、本進駐臨城、乃於前日特將所部撤調至徐境、遺臨城讓地潘部集合配編、惟徐魯毗連之處戒備仍還嚴緊、東北方面之現勢既以如此、而西南自豫匪孫殿英佔據亳州、與之逼近之蕭碭兩縣、亦受影響、日前駐蕭軍隊在蕭縣西南之祖老樓秦隆近、遇土匪二百餘人、當用槍互相激射、軍隊竟被土匪擊傷數名、嗣後匪徒向皖豫境地竄去、兗州之匪若不從速撲滅、則徐西匪燄亦將愈熾矣、徐州軍隊、現有浙軍陳儀之第一師、白寶山之第二師一師一師、盧香亭之近畿陸軍第二師一師、謝鴻勛之近畿陸軍第四師一團、駐紮津浦路沿線及徐城內外、陳光祖之蘇軍第一支隊、有兩營在豐碭兩縣駐防、張鎮之省警備隊一團、駐睢甯三汊河一帶、更有白寶山楊韶修部數營、分駐宿遷、新安鎮運河站等處、總計不下四萬人、惟陳儀盧香亭謝鴻勛各部、餉需現在浙江供給、其他各軍餉源尚未確定、故積多欠餉、

陳國輝再佔安溪

▲葉定國與楊學良妻助攻 ▲楊向孔昭同乞援 ▲陳向張毅告急

二十八日廈門函云、葉定國被逐於張毅、楊漢烈納款於張毅、閩南民軍幾將全燼矣、不謂葉乃聯陳國輝逐楊漢烈而有安溪、各部團結、勢且駸駸而爲閩南民軍一大勢力矣、方葉定國被逐於張毅、逃安溪羅嶺也、意將依楊漢烈以苟存、詎楊闞早輸誠於張毅者、出兵東嶺拒之、葉不得已折回林墩、乃遣人間道至詩巴說陳國輝以合攻漢烈、適楊學良妻來氏、亦遣使齎五千金壽國輝、請出兵攻漢烈、願集學良負部爲應、其志則在爲學良復仇也、國輝始雖受孔昭同壓迫、讓安溪於漢烈、因非所願、楊學良之致死、即國輝約其共逐漢烈而爲漢烈所發覺故、現葉及學良之妻既共請其逐楊、國輝自是樂從、乃於十七日飭所部及陳琨廖方珍、分由朱涌大宇進攻、漢烈不之備、倉卒以衛隊之於後殺、葉定國與陳清旗由湖頭順溪襲後、楊陷包圍、楊部林姓稱降國輝、楊乃率陳鐵聊部棄城退仙苑嶺橋、陳軍以十八日夜入安溪城、十九日向仙苑追擊、楊再經五里舖退至澤洋湖坵、終乃拒赤嶺而守、據最近消息、楊已棄赤嶺退入永春矣、楊退赤嶺後、於二十日遣其姪世忠間道至漳州告急、張毅令派劉志達自澄洋進援之說、聞張毅認爲爲清閩南民軍之時期、決不容陳國輝與葉定國之聯合成功、擬及其團結未固時、令泉州省軍、分路進攻安溪、解決陳葉、已派員赴泉州以會剿計劃商之於孔昭同矣、至陳國輝入安溪後、即以葉定國守善益坂頭、並令葉長泰取守勢、陳清祺守長坑上坑、國輝並向孔昭同報捷、又張毅於陳葉佔安溪後、於念四五日反攻、再佔東嶺半嶺、現對於念二日赴長泰視防、於念五日返漳、囑劉志達對安溪暫取守勢云、(天任)

馮氏鼻息下之新閣

▲許世英態度積極

二十五日京云、內閣問題、許世英態度、昨日仍甚積極、前晚與各方接洽結果、曾擬有名單一具、送段核閱、段表示只須各方通得過、我無成見、聞其分配辦法、國民一軍二人、二軍兩人、三軍一人、東北東南與民黨各一人、惟就中代表東西北之王正廷黃郛兩氏、雖經許方一再挽勸、態度依然冷靜、究竟能否出與現當局合作、誠一可注意之問題也、又聞前日、(二十三日)應馮玉祥召、赴張垣之劉文龍氏、昨日(二十四日)業已回京、據云、馮氏之意、以爲天津軍事既告解決、所有善後各事、諸待辦理、對於中樞須有負責之內閣、以資進行、極端希望許世英出担組閣重任、所有人選、概由許氏與段商定、至閣員人選、決不加入一人、至待解決之政治問題、則聽中央與各省協商、取決於多數、毫無意見參加、即對於疆吏任免各問題、亦由中樞辦理、本派亦決不加入一人、劉擬今晨晉謁段氏、報告馮對中央之各項意見、並請段氏於最短之將來期間內、將修正之臨時政府制與許內閣明令、同時發表、聞至遲不得逾二日以內云、

臨時執政之命令

▲十二月念九日臨時執政令、派戴傳文酌、薄信、李儒良、察烏拉、喜春、志錡、客賤、管理植年旗事務、此令、陸軍總長賈德耀呈、署京師憲兵司令柴蘭芬另有任用、請免署職、柴蘭芬准免署職、此令、任命劉文翰爲京師憲兵司令、此令、端木彰、杜雲均晉授陸軍少將、劉燦生、柯左青均加陸軍少將銜、洪樹敏晉授陸軍騎兵上校、曹世昌晉授陸軍輜重兵上校、此令、航空署長曲同豐呈請任命徐鏞徐乃清署僉事、均照准、此令、署司法總長楊庶堪呈請任命柳相臨署吉林地方審判廳推事、羅子蘭、林彬署京師地方審判廳推事、張鑑著吉林第一高等審判分廳推事、劉臨琨署吉林第一高等檢察分廳檢察官、何承焯著吉林吉林地方檢察廳檢察官、夏全德署山東濟南地方審判廳推事、陳備三署江蘇高等檢察廳檢察官、嚴彭齡署江蘇丹徒地方檢察廳檢察長、洪錫範署福建閩侯地方審判廳庭長、尤善濬署福建閩侯地方審判廳推事、陳煥階署陝西第一高等審判分廳推事、趙永周署陝西南郊地方審判廳推事、蕭耿署察哈爾都統署審判處審判員、均照准、此令、

▲十二月三十日臨時執政令、據陸軍總長賈德耀呈、陸軍中將楊志澄、究心軍事、才識明敏、歷充京外軍職、宣力有年、成效卓著、茲因積勞病故、擬請明令從優給恤等語、楊志澄著交陸軍部照陸軍中將例從優給恤、以示篤念勤勞至意、此令、

外蒙改建民國

▲實行委員制以耶拉巴爲總長 ▲現有蒙軍十三萬將校多係蒙人

張家口通訊云、外蒙自改建民國以來、一切設施、均已力謀進展、茲從某方面探悉、改建民國、實發生於本年四月駐庫俄軍開始撤防之時、外蒙政府頗擬推舉耶拉巴爲總統、因俄人方面勸以外蒙不宜實行總統制、且在俄駐烏金斯克改組政府、恐爲中國反對、故拉巴爲委員長、並另組經財政、司法、外交、陸軍、民政、教育六委員會、以代替未改組前之六部、此外尚有中政院及議會等機關、至各盟旗之行政制度、從前皆由王公管轄、現已改爲由人民選舉札薩克協領管理、此次人選、皆由蒙民選舉、選出後由蒙政府正式任命、即可就職、所有各王公旗產、則盡爲外蒙政府所收沒、此外對於軍政、現亦實行徵兵制、擬練國防軍二十萬人、現已有蒙軍十三萬人、多爲喀山蒙族、性皆強悍好鬥、勢頗雄厚、且現在人才濟濟、已將貴族制度推翻、蒙兵中將校已有多數人充當、僅有少數俄人在砲隊及工程隊中服務、因蒙人對於砲隊工程隊之學識、尚未嫻熟、至於財政、自經整頓後、已不專事借債、收入以俄蒙通商稅收畜稅及貨捐爲大宗、對俄債務正着手清理、統計一切稅捐、每年收入可達二千四百餘萬元、又自改組蒙古民國以來、即頒布戒嚴、除西伯利亞遞送郵信可免禁止、對庫倫間信件之檢查、極爲嚴

杭州短簡

杭州華洋義賑會現擬籌募徐淮海各地災賑、已公函孫夏、請求担任名譽會長、堵郭盜匪徐紅毛、經地方廳判處死刑、前日奉京電、當於三十一日下午、驗明正身、綁赴清波門執行槍決、該匪年未二旬、由家屬請求自行棺殮、三十一日下午五時、第五軍長周鳳岐由湖輪抵長安、轉坐花車蒞杭、夏超以次各文武及紳商各界、均到城站歡迎、二日周氏回謁各界、並赴江干南星橋檢閱新募教練之士兵、滬杭路發售來往莫干山輪聯票、十日(自二十九日起)以便中外人士遊覽、拱埠達武康之汽車輪杭州武康兩號、往來不斷、留守省垣之第一師司令部、前奉徐州陳總司令電、暫緩開徐、前由葛參謀長函備邊拔、已飭停止、省垣米業礱工、前日要求加薪、各米店經理即在公所特開會議決將前議礱工每年薪資以十八個月計算、自丙寅年起、一律實行、至乙丑年底每工加給津貼六元、工人方面昨已允議、未釀風潮、(雁二日)

各地通信

蘇州

▲義倉開辦平糶之先聲 蘇垣自入冬以來、米價繼步飛漲、至今仍繼增不已、現市白冬每石十三元二角、白米十二元八角、糙十一元五角、各米店門售最低之米、每升三百文左右、八口之家、度日維艱、蘇常道尹李維源氏有鑒於此、爲救濟貧民起見、特函請吳縣豐備義倉董事吳向湖、要求開辦平糶、蘇州總商會會長貝哉安等亦有同樣之請求、吳董事據函後、已邀集各董事開一度會議、已着手籌辦進行矣、

▲商團教練辭職未果 蘇州商團團本部總教練魏旭東、於前日舉行給獎典禮後、即請求團本部辭職、各支部教練員譚維德等因魏教練職多年、全體賴彼教練、獲益良多、故所以全體教練等亦以團員名義、一致挽留、而總團長亦致函挽留、並將辭職書退回、於是魏氏經各方挽留、已允爲勉力再幹一年矣、

▲各界慶賀元旦之熱烈 此間各官廳於元旦日上午舉行團拜、駐蘇日本領事准午刻在署讌請蘇地各官員、以誌慶祝、省立第二女子師範附屬小學亦於下午開歌舞大會、藉以慶賀元旦、節目有京戲崑劇跳舞新劇等十餘種之多云、

▲縣知事應召赴甯會議 吳縣知事王奎成應南京陳省長之召、擬於元旦日上午搭車赴甯、出席各縣縣知事會議云、(偉三十一日)

南通

▲通城各界慶祝新年 南通各公團於元旦日聯合舉行慶祝式、商界就總商會行團拜禮、各公署機關均給假三天、女師代附小南附小農唐閘實業校、於一日下午就師範附小開新年同樂會、表演遊藝、(一)出之樂隊(女附)、(二)月明之夜(實業校)、(三)衛衙仙子(代附)、

▲通如捲煙局長易人 通如區捲烟營業特稅局長陳康濟、本會結束、總局新委丁毓芝接辦、聞係包認性質、每年額繳四萬〇八百元、

▲國語運動積極進行 南通教育界發起組織之國語運動大會、自元旦日起、積極進行、加入大會者、共有十七團體、分區講演、刊行週報、沿途分發傳單、鼓力鼓吹、並定十五日舉行提燈大會、征屆星期日、聯合開國語遊藝會、(皋一日)

●尙有通信轉入後幅●

恭賀新禧 永吉祥總分號同人鞠躬

本號始創駐滬發行瀏陽爆竹大中華民國紀元前九年各界賜顧請認明註冊三老人三星商標零躉批發貨美價廉因擴充營業起見特設分銷於 鎮江魚行巷口 同泰和總分號 滬南裏馬路多稼路高昌廟電車站 格外克己各大埠經售處極多不及一一披載請認五彩石印本號三星老牌商標爲記庶不致誤

老牌瀏陽爆竹 該號採辦沅湘精製 進呈貢爛一概俱全批發

五口雙開間舖位 便是

永吉祥總號分號經理葉鼎垣啓事 本號始創上海高昌廟營盤街大中華民國紀元前九年專營瀏陽爆竹迄今營業舖面係周君士生業產不料民國二年六月念日突遭兵燹將舖化成焦土損失極鉅恐有担保及借據等項遺慖在外有糾葛未清如民國四年前有是項權利者自登報日起一月期滿概行作廢幸勿自悞

婦女界的好機會來了

西節冬至彩 票每張售洋二元至六元

共有獎品三十五種值洋一萬零七百七十元

M. LIPKOVSKY SIBERIAN JEWELLERY STORE

頭獎 得鈦金鑽金鋼鑽胸針一只耳環一副 戒子一只 值洋三千二百元
二獎 得鈦金鋼鑽手釧一只 值洋一千三百元
三獎 銀製大號咖啡器及茶具全套共八件(重量八千格蘭姆) 值洋一千一百元
四獎 十四開金鋼袋一只 值洋五百元
五獎 十八開金匣一只 值洋四百五十元
六獎 金鋼鑽綠藍寶石鑲佩璫一件 值洋三百七十五元
七獎 十四開金烟匣一只 值洋三百五十元
八獎 金鋼鑽紅寶石胸針一只 值洋三百念五元
九獎 珍珠項圈一條 值洋二百七十五元
十獎 鈦金金鋼鑽女式手表一只 值洋二百五十元

除獎不及備載俱爲優美精製首飾日用貴重物品全部獎品陳列本公司櫥窗內歡迎各界參觀

西比利亞首飾公司 南京路念七號電話中央一九一五

金鼠牌香烟

華成煙公司啓

各煙紙店均有出售

杭州

▲元旦之慶祝聲　元旦上午、軍民兩署受所屬各文武及各界道賀、教育界同人在省教育會舉行新年同樂會、極形熱鬧、基督教青年會上午開會慶祝、下午舉行同樂會、商界惟各銀行因決算休業兩天、營業習用陰曆、照常開市、軍界留守各團營給假三天、在營休息、

▲旱烟鑼司工潮　旱烟鑼司罷工、要求加薪、已經旬日、宓大昌等各烟號停業亦已四日、相持不下、鑼司方面請加每工每日一角四分、烟號祇允增加二分、並要求警廳勸導、警廳已傳行首周松桂羅賓章訊問、亦以相差太遠、未能折中調解、擬勸烟號再加二分、計增四分、雙方俱允讓步、不日即可復業、

▲米價不日續漲　省垣糧食缺乏、價格飛漲、前日幸有萬泰行向滬運到台米、該行經理[illegible]千石依照原價、連水脚捐稅每石十元七角、羅興城內各米店、不加行用及拆息、故米價一時壓平、不致續漲、湖墅行號每日來米亦跌六角左右、各行所辦台米、日內可源源而來、（羅二日）

徐州

▲陳文釗赴漢謁吳　豫軍第六師師長陳文釗、自辭職來徐後、棲影未出、現陳於一日偕同豫軍第一軍駐徐辦事處副處長鄭思源南下、聞係赴漢謁見吳佩孚云、

▲保衛團總所裁撤　銅山縣知事章世嘉、以本邑保衛團總辦事所、形同虛設、有糜公款、今於十二月底結束裁撤、所有人員飭南隊分駐、概歸該縣署核辦、其餘款項應處分、以節靡費、現已呈報督署備案、

▲斗斛捐擬增二倍　徐埠糧業、間有斗斛捐四文（每斗）、現督署爲籌充餉源、以關糧頗鉅、邀請糧業董事、擬加斗捐十文、糧業董事召集糧商開會、議決減少二文、每斗加八文、買賣各出一半、已由處核准、布告實行、（青三十日）

福州

▲拐孩遣送回籍　上月間寧波丸輪由滬來閩、輪中搭有和尚一名、又十四歲孩童徐冀法一名、亦假裝小和尚樣、頗非情跡、警察可疑、幸經該輪陳買辦向該和尚追究、據其供稱、徐冀法確係由杭州拐騙而來、意圖發賣、輪至閩埠、陳買辦當將該二人送入警署看禁、已有半月、初六日由駐閩華興保險公司周君代向警署具稟、將被拐孩徐冀法領回、次日托貴州丸輪帶往上海孺婦救濟會、轉送杭州原籍矣、

▲教育基金券將發行　閩省自各種贈品券發行以來、繼起者有閩侯縣教育基金贈品券之組織、自經省署通令限制各種獎券贈品券後、而閩侯教育基金贈品券亦幾有停辦之訊、茲聞當局以該贈品券關係於教育之基金、茲際教育費困難之秋、苟該券發行、於教育前途、有所裨益、自無不可之理、故該券籌備處現正在籌備發行云、（二十四日）

寧波

▲慶祝元旦紀要　寧波各官廳於元旦上午、在鎮守使署舉行團拜、並分謁地方士紳、各官署門首、均懸旗結彩、同時教育會亦舉行團拜、會員到者五六十人、下午請王效之等講演、各學校一律放假、各縣民黨黨員則各派代表來甬、在湖西第四中學勿部開黨員大會、報告一年來之成績、並討論以後進行事宜、

▲航船覆沒慘劇　鄞縣南鄉董家跳航船於前晚裝米六十五石、乘客五人、駛經史家灣時、因狂風怒號、輾轉不靈、致遭覆沒、乘客四人、沉沒斃命、內有一拐脚之乘客、善泅水術、當我逃至岸上、然因適逢風雪嚴酷之際、旋亦凍斃、惟老大某甲當時未遭其難、現已逃至史家壋地方避匿矣、

▲劇盜輪姦婦人　定海東沙角居民張毛毛家、於前日夜間、突來海盜十餘人、搗扉而入、大肆行刦、是夜適張毛毛因事他出、僅有其妻徐氏在家、該氏年三十歲、姿色尚佳、盜等遂將徐氏捺倒床上、以敗絮塞其口中、輪流姦污、事畢、負贓逼去、聞被刦去現洋首飾等、約值洋三四百金、徐氏則因輪姦受重傷、後由人買輿抬入醫院救治云、（一日）

無錫

▲無業者乃共產黨耶　無錫錫社前被彭湃動赴省控告、指爲共產機關、不意一波未平、一波又起、前日又有邑人楊仲篪者、具呈省警務處、指控北柵口王震揚爲共產份子、呈文中稱王以前曾爲區員、現已解職、既無恆產、又無職業、與無錫著名貪之佃戶集會抗納租稅事有關、實爲隴一之共產人物、現以無事可做、常在烟館中敲詐爲活等情、王處長接呈後、即於昨日飭令本邑縣警察所、飭即查明具復、宋所長奉令後、業已派委縣水巡隊副隊長應伯賞前往密查矣、

▲水警區抽撥巡艦　駐錫水警第二區靖海亭區長陸延楨、整頓防務、不遺餘力、近因第三區剿捕盜匪、以致匪四路竄擾、太湖一帶、匪勢甚爲猖獗、除令第七八兩隊附剿並撥保蘇巡艦出發東西山各處切實偵探外、昨日並令所轄各隊長、每隊至少抽撥巡船六艘、編爲遊巡隊、派由得力分隊長一員率帶、四出游巡防緝、以寒匪膽、（均山二日）

嘉興

▲慶祝元旦盛況　元旦日不但各機關一律升旗放假、政界於上午舉行團拜、學校銀行亦各休息、商界因狃於舊習、無甚表示、軍界由駐禾軍隊中挑選兵士、組織遊藝隊、扮演各項遊藝、午刻赴縣慶賀、在二堂上表演、有高蹺、採蓮船、國技、雙簧、新劇等、歷兩小時始止、歡忭鼓舞得未曾有、

▲宣布田災分數　本邑十四年度田災分數、見由縣署分嘉秀兩部分宣布、茲先錄嘉字各區受災分數如下、（城區）三分六、（東柵）三分六、（新豐）三分六、（鳳石）三分、（棲鳳）三分三、（漢塘）三分三、（新篁）三分四、（餘賢）三分九、（王店）四分、（客田）二分、（嘉二日）

鎮江

▲各界慶祝元旦狀况　今日乃中華民國十五年之元旦、本埠各機關團體學校、多於是日休假、以資慶祝、茲分錄於後、（軍警）駐鎮第六混成旅、訂於今日舉行燈會、除演龍燈及各式燈籠外、並加演高蹻扮裝入時、令人悅目、聞警察亦有加入者、（機關）審檢等各法定機關、預定休假三日、並補給星期假一天、海關於是日封關、郵局則照星期辦公、（學校）官私各校休假兩日、九日學生會、並於今晚在縣小學開娛樂會、（商店）銀行均一律停止辦公、各店均懸旗張燈、搭紮松柏門樓、大有除舊換新之氣象、

▲醫學會新職員就職　鎮江醫學公會、前假衛生醫院改選、經誌本報、茲悉該會新職員、已於三十一日下午三時就職、新正會長趙永之因病未到、由張雲甫代表列席、當時除交代一切外、並先後演說、互相策勵、直至五時許、始行畢事、（一日）

湖州

▲元旦國語大運動　吳興國語運動籌備會、業於二十八日成立、會址暫設三中中學部、因元旦日各校循例休假、故遊於是日上午、舉行國語運動大遊行云、

▲孝豐西畝鎮被劫　孝豐西畝鎮、素號富庶、二十七日傍晚、忽聞鎗聲陡起、旋有大股土匪、蜂擁而至、該鎮雖設有保衛團、無如衆寡懸殊、未敢抵抗、匪遂得逞、擇肥而噬、歷一小時之久、始呼嘯而去、被刦者爲怡成布號同昌雜貨號等、損失頗爲不貲云、（修三十一日）

松江

▲裁撤什稅　縣署自將什稅設處征收後、如屠宰稅・牙稅・契稅・印花稅等、現均歸入該處辦理、而收數甚爲發達、茲契稅一項、因戰事關係、又展限兩月、並令將以前白契、儘於限內完納、否則概以處罰、其牙稅一項、尚禁止自拉、整頓收入計、已將辦事不力之稅差馮寶生斥革、另諭徐梅生接充矣、

▲慶祝元旦　此間各界、慶祝元旦、除各官署升旗給假、互相道賀外、學界則放假三日、官紳學界教育會均在縣教育會舉行聚餐、景賢女中則於是日開同樂會、晚間大演新劇、樂恩益德會則請名人演講、商界除商聯會開慶祝會外、其他尚無表示云、

▲整頓營務　此間鹽營駐汛、奉緝私部訓令、將關於整頓營務各點、飭即切實執行、茲特錄如次、（一）裁撤所屬兩團之團部、暨及團長名義、（一）裁額加餉、（一）整理械彈、現用何種槍械、子彈是否合用、飭即呈報、以便改換補發、（一）整頓風紀軍紀、（甲）不得擅離汛地、（乙）認真射靶、（丙）限制請假、（丁）外出須穿制服、（戊）遇長官隊士均須行禮、（己）對商民必須和靄、（曉二日）

揚州

▲下游坐辦易人　運河下游事務所、現奉省署委派單味仁正式接辦、定一日接事、

▲傳部槍斃逃兵　駐揚三師第一補充團長程雲飛、因查獲逃兵兩名、特於昨日縛赴使爺門外、執行槍斃、

▲新洲之連刧案　邑屬新洲管轄之長生橋、商民湯葳增王頌林章在義等開設之同和義陸陳行、及聚和祥萬和祥兩號、同於舊歷初十夜遭盜十餘人駛刦、始於四更時、二盜衝開同和義窗門飛入、遂開門放入羣盜、各執快鎗、搜刦一空、擄至後進、挖開糞笆、貨至聚和祥店中、搶劫布疋貨物銀洋、開一門而出、復衝開對過萬和祥大門、入內搜刦、時已五更、得贓後、向西而逃、次日由各該串主分開失單、赴該管分所報請勘緝、昨由巡官胡紹安轉呈縣署勘緝矣、

▲食鹽奉令加價　運使丁乃揚因奉孫陳會電、着即布告江甯・江浦・六合・高淳・溧水・句容・儀徵・江大・高寶・通如・海泰・揚中・興化・泰・東・鹽・阜・各食岸、每鹽一斤、再行加售二厘、完全歸公補助省欵、昨（卅一）已遵照辦理、即自今日（一日）實行、並於布告中、聲明常陰沙及東台輕稅、情形特別、概免加售、一面函復省垣查照云、

▲淮城新年狀况　本屆新年、比較往年益淡、除官廳及銀行學校等懸掛國旗停止辦公外、各界均鮮點綴、至教育界除小學放假一日外、五師八中代商均於卅一日起停止授課三日、四日照常開學、五師持開遊藝會、又震旦預科亦定一日下午三時開遊藝會、（逢一日）

哈爾濱

▲籌辦三屆平民教育　華東社云哈爾濱之平民教育、前經朱梓橋長官提倡後、頗爲發達、先後兩屆畢業、不可謂非補助教育之成績、此次三屆平民教育由青年會發起、原期五百學生、現已得四百有奇、其注意之點、即爲教授與管理方面擇定人員、分別研究、預期從經驗中、求適當之方法、并注重注音字母、以爲普及教育之先導、所有經費、分別籌募、（十五日）

農商部頒給褒狀　天厨味精　內務部化驗證明

完全國貨

同胞速起購用

請愛國

是國貨中最上之調味妙品

這「味精」味鮮無敵　真

總發行所上海福建路四五二號各大埠各大食物舖均有經售上滬天廚味精廠謹啟

有口皆碑之司各脫

司各脫乳白鰵魚肝油　以漁夫爲商標行銷以來已數十年凡軟弱之男女老幼每年服司各脫油而享康健者不下千萬人

司各脫祇用世界最上等之鰵魚肝油所製造故治虛弱貧血久治不愈諸症及胸喉等患最見功効

賜顧時請認明包上刊有漁夫負魚商標方是眞司各脫切勿購買劣貨定價雖廉而貨品實下賤也

著名已五十年漁夫負魚商標

各大藥房均有出售

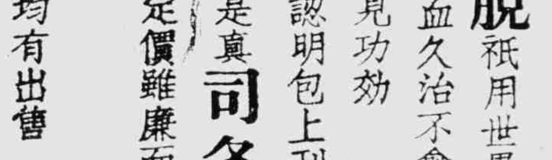

（一）

上海錢存濟堂秘製景岳百補全鹿汁

鹿爲仙獸、全體純陽、功能壯元氣、長精神、凡五勞七傷、諸虛百損、均可服治、景岳百補全鹿一方、係用仙鹿純陽全體、加配植物滋陰上品、藥性中正、功力宏大、現經本堂主人集合中西醫士、研究製煉新法、去滓提精、製成汁液、密貯玻瓶之內、不透空氣、既便服用、尤能經久不變藥性、每服三錢、開水沖服、消化迅速、功效如神、較之鹿膠、仙品馬寶、及人參再造丸、茸桂百補丸等名目繁多、

每瓶八角　每打八元　朔望九扣、批發面議、●再本堂發售自製虎鹿龜驢諸品陳膠、鹿丸、丹、便利、舊價、現屆冬令、正服食滋補之時、各界賜顧、無不格外克己、

英租界老垃圾橋南浙江路錢存濟堂啓　電話（中）四〇八五

上海四明銀行

上海銀行公會會員

本銀行開設以來歷有年所、總行設在上海北京路江西路轉角、并設分行於寧波漢口等處、以及其他各大埠、均有委托代理機關、專營匯兌押匯商業往來各種存款儲蓄存款、貼現以及一切銀行業務、無不手續簡捷、誠信優待、其有將存款項亦可隨時酌議、並有最新式堅固保管箱庫、專爲顧客租藏貴重物品、印有詳章、函索即寄、如荷惠顧、無任歡迎、電話中央三九八六、中三九九六、中六四〇〇

開平礦務有限公司發給六釐開灤債票利息廣告

（帳字第四十一九號）第二十七號息單之年息、於民國十五年一月一日到期、由左開各銀行憑單照付、

香港麥加利銀行　天津上海或香港道勝銀行　天津上海或香港東方匯理銀行　天津或香港華比銀行　天津或上海匯豐銀行　天津上海或

金二十鎊之債票、利息計英金十二先令、按英金每鎊扣除所得稅四先令核算、應除英金二先令四辦士又五分之四辦士、計淨付英金九先令七辦士又五分之一辦士

金一百鎊之債票、利息計英金三鎊、按英金每鎊扣除所得稅四先令核算、應除英金十二先令、計淨付英金二鎊八先令

每鎊扣除所得稅四先令核算、應除英金三鎊、計淨付英金十二鎊

英金五百鎊之債票、利息計英金十五鎊

此項利息均發銀兩、應按持息單收息日之兌換價格核算

開灤礦務總局總理楊嘉立啓

商餘

新年的氣象

好容易捱過了三百六十五天。纔又是一個新年。雖然久處愁城的我。也力自振作。裝出一種精神奮發的樣兒。想不寗免這新年的氣象。啊！果然好一番新年的氣象。店家照常營業。沿馬路也沒見一面五色國旗。大約國人在這臥薪嘗膽的期間。精神既有所專注。所以不再講求形式了。

但是、事實上果然是這樣麼？有人說元旦的晚上。各游戲場的人。似乎比平日來得擠而興奮。這大約就是新年的氣象了。

日歷的爭

十四年的日歷卸職了。十五年的日歷。趕快前去接任。在牠們倆「卸職」和「接任」的那一天。就發生下列談話。

接任的十五年日歷。向卸職的十四年歷說。「老兄去年的今天。不是和我一樣在造紙廠裏面產生原質、在印刷機裏面產生色彩。恭恭敬敬地受人們掛在壁間。或是貼在寫字檯上。既負了天帝的重大的使命。應該着實建造一番事業。給人們幾微幸福。可是你呢。」「不要說是幸福。簡直完全是禍水。現在我們既生長在中國。就在中國而說。你接任的上半年。最先幾個月還罷了。雖是沒有甚麼大的功。可是也沒有甚麼的罪惡。也許平穩罷了。到了五月不幸的時期到了。你想多麼人流血啊。多麼人犧牲啊。……這邊罷市。那方罷工。……最後的勝利。在那裏呢。我也不忍說了。這樣下去。恐怕直到我接任的一周紀念那一天。也未見得有甚麼結果咧。到了下半年。那更大糟一。不知怎樣。那羣伏魔大帝鎮壓的惡煞星官。乘着不備。一溜烟逃到人間。把一塊中華民國。鬧得烏烟瘴氣。那些不幸的小百姓。大大受他們的賞賜。真可憐啊。就是今天你卸任雖是我們弟兄。不幸生在中國歷年以來。並未見得太平景象。可是終究算你在任那一年更是糟得不堪。你這個不管責任的庸懦者。看這時在天帝前。有什麼臉去繳命呢。」

十四年卸任的日歷。滿想十五年的接任日歷着實讚奬牠一番。不料反受牠一大篇的倒銳氣話。也很氣忿地說道「你的話太責備了。大概你還沒有到來接任。所以有這樣沒系統的話。你要知道。中國的人民。是何等的可憐呀。他們天天爲『互利』『汽權』上面用勁。尤其是軍人。戰啊殺啊。一天也沒有停頓。雖是有許多覺悟者。不時提出警告。實際上終究無補於事。我幾番提高嗓子對他們說。「大好的光陰。是不再來了。最苦的刻場。正想做你們的漁翁咧。趕快醒罷。不要糊塗了。……」他們呢。何嘗有絲毫覺悟。也許是心死罷。那末叫我有沒有意外法兒。個個將他們的腦袋換過。你現在尚是局外人。拿單方面的論調。不住地責備我。將來你接任以後。我倒要瞧瞧你的手段。究實比我高沒有。

於是你一句。他一句。吵將起來。鬧個不休。忽然把那游歷華胥國的戰神驚醒了。暫把牠們打做一團。就連忙呵住。牠們又到戰神座前來告禀。戰神也不替牠們解勸。只下一個明決的判斷……。不是那般說呀。你們都錯了。要中國和世界永久沒事。就是能否在於能夠澈底一戰。個使獨個兒耀武揚威。誰都不行啊。

影界消息

●●●●●●「公平之門」 顧君肯夫導演之『公平之門』。已定於五日起七日止在奥迪安大戲院正式開映。每日開映二次。第一次下午二時半起。第二次下午五時半起。該劇爲一改良司法名劇。劇情極離奇曲折之至。撲之令人捉摸不定。幾觀顧君導演之影片者。及關心中國司法事業者。俱不可不一觀斯劇也。

代郵

夷谷先生 讀致菊莊書。甚感相愛之深。特是不舞之鶴。恐貽羊公之羞。乞以尊見垂告。得暇便專誠奉訪也。

誌謝

秋蟲拜上

浦東中學校國樂會定一月三日假座職工教育館舉行音樂歌舞大會。承贈優待劵二紙謝謝又好友影片公司贈守財奴試映劵二紙新大陸影片公司贈劍膽琴心試映劵二紙併此誌謝

中國商業史考

張超自甬寄

記者案此稿係張超君由甬寄來。囑登本刊元旦增刊的。惜爲篇幅所限未能刊入。茲特補登如左。

自有人類。即有歷史。古往今來。興之盛衰。咸載在史冊。足資借鑑。商業歷史者。所以稽考商羣進化其。欲圖發展商業者。其可不先知之耶。茲區古今商業史爲三大期。曰太古迄周。曰上古期。秦漢至元。曰中古期。明而後以至於今。則近世期矣。余不敏。不暇詳舉。聊述梗概可乎。

商者之起原。其自乎。自乎伏羲氏。考諸史太昊以來。始有錢幣。錢幣者。貿易商品之媒介品也。遂古之初。穴居野處。茹飲血。構木爲巢。鑽木取火。固無所謂商業。即偶事交易。不過實物互換而已。然亦不可謂非商業之胚胎也。自伏羲氏出。化蠶絲爲縛帛。因網罟以廣畋獵。分壤藝穀以利民食。聚天下之貨。仰視俯觀而爲棘幣。以其所有無相資焉。於是相通焉。則商業最初之進化。其太昊氏爲之鼻祖乎。伏羲氏沒。神農氏作。日中爲市。致天下之民。聚天下之貨。交易而退。各得其所。列廛於國。以聚貨幣。故處設市場。則始自神農氏。無疑義已。比黃帝興命共鼓化狐剡木爲舟。剡木爲楫。邑夷作市。且有指南車以示四方。都邑既分。加車復備。涌利而商業無阻矣。復命隸首作數。乃有度量衡之制。長短多寡輕重。咸有定則。商人賴以不爭詐僞。可以杜絕。其次若制金刀。（錢名）立一幣。爲幣制尤能相極一行。其有利於商業爲如何耶。黃帝氏沒。越三百餘年而至舜。皆就時于負夏。原爲商業學家之始祖。及禹治洪水之後。冀兗青徐揚荊豫梁雍九州之品物。益得懋遷有無。夏自大禹凡十餘傳而至履癸。（即桀）國政廢弛。商業亦隨之而衰。斯時周文王治岐。關市譏而不征。皆作程典以告諸臣曰。士大夫不雜於工商。商不厚。工不巧。農不力。不可以成治。又作文傳以詔武王曰。山林以遂其材。工匠以爲其器。百物以平其利。商賈以通其貨。於焉可知文王於工商一事。三致意焉。商業既不輕視。此周之所以日盛。九州四海之所以會歸。而夏桀之所以亡敗。文王既沒。武王繼起。有癸度相佐。一再向帝獻商政。若曰。珠玉爲上幣。黃金爲中幣。刀布爲下。先王善高下中幣。制上下之用。而天下足。可知武王注重商業。又一如文王。於癸度所奏。無不嘉納而實施之。文作之興。有周一代商業進化。可謂突飛時代。同時如齊自太公望封於營邱。地瀉鹵。人民寡。太公能勸其女功。極技巧。通魚鹽。則人物歸之。繈至而輻輳。其後春秋時。管仲相桓公。則設輕重九府。桓公因是而霸。九合諸侯。一匡天下。富強至於威宣。晉自文公得國。即輕關易道。通商寬農。省用足財。利器明德。使庶人食力。工商食官。楚則有莊王當國。篳路藍縷以啓山林。於商能三致意焉。此晉楚亦所以霸歟。其次若鄭賴商人弦高而免危亡。越因計然而興。尤彰明而昭著也。此係上古期商史之大略。上古期無國外商業。不過國內商業之發展。似較今日諸列強爲早耳。

（九十七）

第九回 婢學夫人文豔初戲主 車驚雷電韓掾惜偷香

自從織雲腿六零六兩女士大行其道之後。一般起碼女明星。像味精牛皮糖之類。都磨厲以須。預備及鋒而試。十一少雖是一條硬漢。也正奈何她們不得。這時他公司裏正拍一部『黑炭頭』女主角已特聘一個美國化的璧克馥女士。這位璧克馥女士生得一張大嘴。兩塊高顴。倒也風流俊俏。氣殺西方美人。就祇表情方面。似乎微嫌有點土木氣。王一少預定黑炭頭最精彩的一幕。是女主角在偵察中大露其騷勁。無奈璧克馥女士。怯怯地勉強不來。王一少急得沒法可想。祇得派人在四處電線木頭上大登其招請女演員的廣告。總過了一天。蜂兵蟻陣。如潮而至。陳雲泥是著名的搭油大王。千方百計。謀得考試官一缺。坐在會客室中。圓睜著怪眼。一一看着手甄別。看了半天。也沒有一個中意的。最後纔看見一個十七八歲的小姑娘。矮小身材。鵝蛋臉兒。眉眼之間。似乎很含着一少的騷格。忙揮手教其餘的人都退出。只留下這一姑娘。招手叫她走攏來。柔聲問她叫什麼名字。小姑娘故作嬌羞。吞吞吐吐的道我姓何。名慧星。說着就將照片和寫的履歷遞過來陳雲泥順手就將她的腕兒捉住。何慧星也甚知趣。格外將身子湊了攏來。這時尚是夏天。兩人的衣服。都穿得很單薄。一體一相親。電力彌力使無往而不息息相關。陳雲泥看着她一笑。她也只好一笑。將頭低了下去。陳雲泥一雙手不住的合着她的手揉搓。人類的掌心。含蓄的電力。最爲烈強。所以揉搓過度。往往可以開發着一種複雜的手術後。是否發生硫黃氣。祇有他兩人自己明白。不過據在窗外偷看的人說。看他兩人的面孔。時而紅。時而白。就可以想見他兩人寧心的熱度了。陳雲泥畢竟是個熱心公的人。於百忙中。還偸空將何慧星的履歷一行一行的看了下去道。

何慧星。蘇州黃口人。現年十七歲。幼讀於家。後在黃浦湯白女子師範學校及上海男女影戲研究學校畢業。曾在『機關槍』『山海關』各名劇中飾要角。

海裏出了壯身妙品

○如何知其啼嗽（續）

入手係傷風。打噴嚏。眼中流水。喉內不舒。身體覺微熱。繼咳嗽。越十日。或兩禮拜。咳風略輕。但晚咳嗽頗重。小孩至咳嗽極劇時。不免全身搐顫。以致傷力。眼睛而至於紅腫。忽有不可輕視者。縱然作。須呻吟一陣。咳嗽始可漸減。小孩極怕咳嗽當咳嗽將至時。往往緊抱其母之身。狀甚恐怖。此病可延兩方之久。但早服司各脫油。則此病可早日痊治而減輕矣。

○治啼嗽之法

啼嗽不論如何劇烈。司各脫油皆能治之。五洲各國。罔不知之。醫生咸勸人服此。爲父母者。羣知司各脫足以減輕小孩之痛楚。使夜間得以安眠。小孩安。斯父母亦安。若然。則曷不略費若干洋以購服乎。

疹病之險

因小孩俱不免於疹。故人易忽視之。此則大謬也。疹病之險。間有不在當時而在後日者。蓋有時小孩染疹後。即患他項更重之病。如服司各脫油。則可預防後來之重病。因該油能補全身使之健旺。

○如何知其爲疹

疹易傳染。小孩初被傳染。尚不之覺。越一二禮拜。忽打噴嚏。鼻眼均流涕。眼目帶紅。咳嗽不止。聲破。口時亦吐。或瀉。身發熱。脈快。頭痛。有渴。坐臥不安。四五日後。身上顯紫紅點。面浮脹。帶赤熱度。及各病狀退增至極點。再越二三日。漸即出險。日有起色。

○以後應如何

謂危險過去。謬甚。謂危險毫絲不留。謬之甚者也。疹後身必軟弱。尤必不夜。或肺病或氣管病。或肺炎病作矣胸。故於熱退後。即令病人服司各脫油。無論數日或數禮拜之久。即可免以上諸症。以其能於身上之軟弱處補之。俾全體克底於健全。庶冀能完無危險。使將此疹病看輕。不防及所謂胸肺等病。則仍於此司各脫屏棄不用。小孩生命。仍將陷入極危險之境。（未完）

雙妹老牌

價目 大號四角 二號二角半 三號一角半 四號一角

張孟揚之革命口號
打倒無鹽主義
取消不平等面容

上帝肯已造人、所以八類面貌都是平等美麗的、那知嫉妬醜魘、看見人們的美麗、恐自己沒有立足的地步、就實行他的醜魘侵掠主義了、所以現在人們面上現出不平等的酒刺紅黑痣雀斑和油光等種種醜病、非常討厭、今幸有美麗之自由神雙妹老牌的化粧品公司、提倡美容主義世餘年、所實行經驗的盡是文人雅士、閨閣名媛、如常用雙妹老牌茉莉霜、雪花膏等、能使肌膚粗魯者變爲柔嫩、黧黑者變爲潔白、至於種種不平等醜魘面容、都能打倒、眞面容革命之利器也世之有志面容革命者、盍興來乎

本行各種精良國貨化粧品暢行中外三十餘年全國各洋廣貨店均有發售安徽歙州府屬屯溪榆林巷口同仁福福利公司汪輝庭爲本行安徽屯溪總代理特此附告

廣生行有限公司啓

恭賀新禧

中國南洋兄弟烟草公司拜手

本公司國貨菸品最高價最廉願君購吸矢弗諼同爲祖國挽利權。

銘谷撰意

新年的氣象

鶴絲

好容易捱過了三百六十五天。纔又是一個新年。雖然久處愁城的我。也力自振作。裝出一種精神奮發的樣兒。想不辜負這新年的氣象。啊！果然好一番新年的氣象。居家照常營業。沿馬路也沒見一面五色國旗。大約國人在這臥薪嘗膽的期間。精神既有所專注。所以不再講求形式了。

但是事實上果然是這樣麼？

有人說元旦的晚上。各游戲場的人。似乎比平日來得擠而興奮。這大約就是新年的氣象了。

日歷的爭

菁舫

十四年的日歷卸職了。十五年的日歷。趕快前去接任。在牠們倆「卸職」和「接任」的那一天。就發生下列談話。

接任的十五年日歷。向卸職的十四年日歷說。「老兄去年的今天。不是和我一樣在造紙廠裏面產生原質、在印刷機裏面產生色彩。恭恭敬敬地受人們掛在壁間。或是貼在寫字檯上。既負了天帝的重大的使命。應該着實經造一番事業。給人們幾微幸福。可是你呢。」「不要說是幸福。簡直完全是禍水。現在我們既生長在中國。就在中國而說。你接任的上半年。最先幾個月裏面。雖是沒有甚麼大的功。可是也沒有甚麼的罪惡。也許平穩罷了。到了五月不幸的時期到了。你想多麼人流血啊。多麼人犧牲啊。……這邊罷市。那方罷工。……最後的勝利。在那裏呢。我也不忍說了。這樣下去。恐怕直到我接任的一周紀念那一天。也未見得有甚麼結果吧。到了下半年。那更大糟。不知怎樣。那羣伏魔大帝鎮壓的惡煞星官。乘着不備。一溜烟逃到人間。把一塊中華民國。鬧得烏烟瘴氣。那些不幸的小百姓。大大受他們的賞賜。真可憐啊。就是今天你卸任的當兒。也未見得這幾魔君降伏咧。雖是我們弟兄。不幸生在中國歷年以來。並未見得太平景象。可是終究算你在任那一年更是糟得不堪。你這個不管責任的庸懦者。看這時在天帝前。有什麼臉子去繳命呢。」十四年卸任的日歷。滿想十五年的接任日歷着實讚奬牠一番。不料反受牠一大篇的倒銳氣話。也很氣忿地說道「你的話太責備了。大概你還沒有到來接任。所以有這樣沒系統的話。你要知道。中國的人民。是何等的可憐呀。他們天天爭權奪利「搶權」上面用勁。尤其是軍人。殺咧殺咧。一天也沒有停頓。雖是有許多覺悟者。不時提出警告。實際上終究無補於事。我幾番提高嗓子對他們說。「大好的光陰。是不再來了。[illegible]的列強。正想做你們的漁翁咧。趕快醒罷。不要蠢睡了。……」他們呢。何嘗有絲毫覺悟。也許是心死罷。那末叫我有沒有意外法兒。個個將他們的腦袋換過。你現在尚是局外人。拿單方面的論調。不住地責備我。將來你接任以後。我倒要瞧瞧你的手段。究竟比我高沒有。」於是你一句。他一句。吵將起來。鬧個不休。忽然把那游[illegible]管國的戰神驚醒了。暫把牠們打做一團。就連忙叫仵。牠們又到戰神廳前來告察。戰神也不替牠們解勸。只下一個明決的判斷……「不是那般說呀。你們都錯了。要中國和世界永久沒事。就是能否在於能夠徹底一戰。個個使獨個兒耀武揚威。誰都不行啊。」

影界消息

顧君肯夫導演之「公平之門」。後日開映。「公平之門」已定於五日起七日止在奧迪安大戲院正式開映。每日開映二次。第一次下午二時半起。第二次下午五時半起。該劇爲一改良司法名劇。劇情極離奇曲折之至。觀之令人捉摸不定。幾觀顧君導演之影片者。及關心中國司法事業者。俱不可不一觀斯劇也。

代郵

夷谷先生　讀致菊莊書。甚感相愛之深。特是不舞之鶴。甚恧。或貽羊公之羞。乞以尊見近告。一得暇便專誠奉訪也。

誌謝

浦東中學校國樂會定一月三日假座職工教育館舉行音樂歌舞大會。承贈優待券二紙謝謝又好友影片公司贈守財奴試映券二紙新大陸影片公司贈劍膽琴心試映券二紙併此誌謝

秋蟲拜上

中國商業史考

張超自甬寄

記者案此稿係張超君由甬寄來。囑登本刊元旦增刊。惜爲篇幅所限未能刊入。茲特補登如左。

自有人類。即有歷史。古往今來。國之盛衰。咸載在史冊。足資借鑑。商業歷史者。所以稽考商羣進化者。欲圖發展商業者。其可不先知之耶。茲區古今商業史爲三大期。曰太古迄周。曰上古期。秦漢至元。曰中古期。明亦後以至於今。則近世期矣。余不敏。不暇詳舉。聊述梗概可乎。

商者之起原。家自乎。自乎伏羲。貿易商品之媒介品也。遂古之初。穴居野處。茹毛飲血。構木爲巢。鑽木取火。固無所謂商業。即偶事交易。不過實物互換而已。然亦不可謂非商業之胚胎也。自伏羲氏出。化蠶絲爲縛帛。因網罟以廣畋漁。分墾藝穀以利民食。聚天下之錢仰視俯觀而爲錢幣。以非而有無相資焉。多寡相通焉。則商業最初之進化。其太昊氏爲之鼻祖乎。伏羲氏沒。神農氏作。日中爲市。致天下之民。聚天下之貨。交易而退。各得其所。列廛於國。以聚貨幣。故建設市場。則始自神農氏。無疑義也。其黃帝興命共鼓化狐列木爲舟剡木爲楫邑夷作車。且有指南車以示四方。都邑既分。舟車復備。商利所商業無阻矣。復命隸首作數。乃有度量衡之制。長短多寡輕重。咸有定則。商人賴以平爭詐僞可以杜絕。其次若制金刀(錢名)立五幣。五幣制尤能極[illegible]。其有利於商業爲如何耶。黃帝氏沒。越三百餘年而至舜。實就時于負夏。原爲商業學家之始祖。及禹治洪水之後。冀兗青徐揚荊豫梁雍九州之品物。益得懋遷有無。夏自大禹凡十餘傳而至履癸(即桀)國政廢弛。商業亦隨之而衰。斯時周文王治岐。關市譏而不征。皆作程與以告諸臣曰。士大夫不雜於工商。商不厚。工不巧。農不力。不可以成治。又作文傳以語武王曰。山林以遂其材。工匠以爲其器。百物以平其利。商賈以通其貨。於焉可知文王於工商一事三致意焉。商業既不輕視。此周之所以日盛。而夏桀之所以亡歟。文王既沒。武王繼起。有叛度相佐。九州四海之所以會歸。日。珠玉爲上幣。黃金爲中幣。刀布爲下幣。先王善高下中幣。制上下之用。而天下足。可知武王注重商業。又一如文王。於是度所奏。無不嘉納而實施之。父作之述。有周一代商業進化。可謂突飛時代。同時如齊自太公望封於營邱。地瀉鹵。人民寡。太公能勸其女功。極技巧。通魚鹽。則人物歸之。繈至而輻輳。其後春秋時。管仲相桓公。則設輕重九府。桓公因是而霸。九合諸侯。一匡天下。富強至於威宣。皆自文公得國。即輕關易道。通商寬農。省用足財。利器明德。使庶人食力。工商食官。楚則有莊王富國。篳路藍縷以啓山林。於商能三致意焉。此晉楚亦所以霸歟。其次若鄭賴商人弦高而免危亡。越因計然而興。尤彰明而昭著也。此係上古期商史之大略。上古期無國外商業。不過國內商業之發展。但較今日諸列強爲早耳。

(七十九)

第九回　婢學夫人文豔初戲主　車驚雷電韓掾惜偸香

自從鹹雲腿六零六兩女士大行其道之後。一般起碼女明星。像咪精牛皮糖之類。都磨厲以須。預備及鋒而試。王一少雖是一條硬漢。也正奈何她們不得。這時他公司裏正拍一部『黑炭頭』女主角已特聘一個美國化的璧克馥女士。這位璧克馥女士生得一張大嘴。兩塊高顴。倒也風流俊俏。氣殺西方美人。就祇表情方面。似乎微嫌有點土木氣。王一少預定黑炭頭最精彩的一幕。是女主角在偵察中大賣其騷勁。無奈璧克馥女士。樣樣得到。惟有騷勁勉強不來。王一少急得沒法可想。只得派人在四處電線木頭上大登其招請女演員的廣告。總算過了一天。[illegible]便如潮而至。陳雲泥是著名的搭油大王。千方百計。謀得考試官一缺。坐在會客室中。朗睜着怪眼。一一看着手頭[illegible]。看了半天。也沒有一個中意的。最後纔看見一個十七八歲的小姑娘。矮小身材。鵝蛋臉兒。眉眼之間。似乎很合王一少的驗格。忙揮手教[illegible]的人都退出。只留下這一姑娘。招手叫她走攏來。柔聲問她叫什麼名字。小姑娘故作嬌羞。吞吞吐吐的道我姓何。名慧星。說着就將照片和寫的履歷遞過來。陳雲泥順手就將她的腕兒捉住。何慧星也甚知趣。格外將身子湊了攏來。這時尚是夏尾。兩人的衣服。都穿得很單薄。一觸一相[illegible]。電力彈力便無往而不息息相關。陳雲泥笑着對她一笑。她也只好一笑。將頭低了下去。陳雲泥一雙手不住的合着她的手揉搓。人類的掌心。含蓄的電力。最爲烈強。所以揉搓過後。往往可以開[illegible]着一種複雜的手術後。是否發生[illegible]。祇有他兩人自己關過的明白。外偷看的人說。看他兩人的面孔。時而紅。時而白。就可以想見他兩人穿心的熱度了。陳雲泥畢竟是個熱心公的人。於百忙中。還偸容將何慧星的履歷一行一行的看了下去道。

何慧星。蘇州籍。人。年十七歲。幼讀於家。後在黃浦湯白女子師範學校及上海男女影戲研究學校畢業。曾在『機關槍』『山海關』各名劇中飾要角。

海裏出了壯身妙品

○如何知其啼嗽（續）

入手係傷風。打噴嚏。眼中流水。喉內不舒。身體覺微熱。兼咳嗽。越十日。或兩禮拜。傷風略好。而咳嗽則較重。小孩咳嗽極劇時。不免全身搐動。以致傷力。眼珠面孔紅脹。如欲突出狀。喉中發[illegible]氣。待呼吸一段。咳嗽始可漸減。小孩極怕咳嗽。當咳嗽將至時。往往緊抱其母之身。狀甚恐懼。此病可延兩方之久。但早服司各脫油。則此病可早日痊而減輕矣。

○治啼嗽之法

啼嗽不論如何劇烈。司各脫油皆能治之。五洲各國。罔不知之。醫生咸勸人服此。爲父母者。羣知司各脫足以減輕小孩之痛楚。使夜間得以安眠。小孩安。斯父母亦安。若然。則曷不略費若干洋以購服乎。

疹病之險

因小孩俱不免於疹。故人易忽視之。此則大謬也。疹病之險。間有不在當時而在後日者。蓋有時小孩染疹後。即患他項更重之病。如服司各脫油。則可預防後來之重病。因該油能補全身使之健旺。

○如何知其爲疹

疹易傳染。小孩初被傳染。尚不之覺。越一二禮拜。忽打噴嚏。鼻眼均流涕。眼目帶紅。咳嗽不止。聲破。口時亦吐。或瀉。身發熱。脈快。頭痛。有渴。坐臥不安。四五日後。身上顯紫紅點。面浮脹。帶赤熱度。及各病狀退增至極點。再越二三日。漸即出險。日有起色。

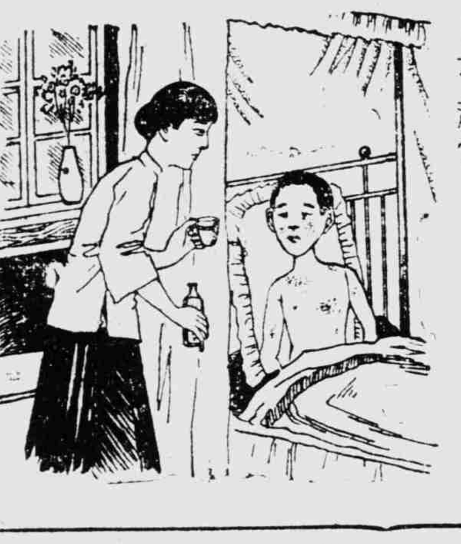

○以後應如何

謂危險過去。謬甚。謂危險毫絲不留。尤謬之甚者也。疹後身必軟。苟不之防。胸必不爽。或肺病或氣管病。或肺炎病作矣。故於熱退後。即令病人服司各脫油。無論數日或數禮拜之久。即可免以上諸症。以其能於身上之軟弱處補之。俾全體克底於健全。所以真能[illegible]無危險。使將此疹病看輕。不防及所謂胸肺等病。即於此司各脫屑棄不用。則小孩生命。仍將陷入極危險之境。(未完)

歸來紀念自由神

雙妹老牌

價目　大號四角　二號二角半　三號一角半　四號一角

張孟揚之革命口號　打倒無鹽主義　取消不平等面容

上帝肯已造人。所以八類面貌都是平等美麗的。那知嫉妒醜魔。看見人們的美麗。恐自己沒有立足的地步。就實行他的醜魔侵掠主義了。所以現在人們面上現出不平等的酒刺紅黑痣雀斑和油光等種種醜病。非常討厭。今幸有美麗之自由神雙妹老牌的化粧品公司。提倡美容主義世餘年。所實行經驗的盡是文人雅士。閨閣名媛。如常用雙妹老牌茉莉霜。雪花膏等。能使肌膚粗魯者變爲柔嫩。黧黑者變爲潔白。至於種種不平等醜魔面容。都能打倒。真面容革命之利器也世之有志面容革命者。盍興來乎

本行各種精良國貨化粧品暢行中外三十餘年全國各洋貨店均有發售安徽歙州府屬屯溪榆林春口同仁福福利公司汪輝庫爲本行安徽屯溪總代理特此附告

廣生行有限公司啓

恭賀新禧

本公司國貨菸品。最高。價最廉。願君購吸矢弗諼。同為祖國挽利權。

中國南洋兄弟烟草公司拜手

本埠新聞

各界慶祝元旦情形

元旦日本埠各機關各團體、均停止辦公舉行慶祝公共租界各馬路商店之休息者、以南京路爲最多、除烟紙吃食店外、幾一致休業、各家門首、均貼有陽歷元旦休息一天之紙條、惟各懸五色國旗、先施永安兩公司、更加掛萬國旗幟、頗有新年景象、次推河南路休業之店、亦有十成之七、其他廣東福建福州漢口浙江新聞北京等路之店鋪、規模大者、則懸旗休息、餘都照常開市、是日天氣晴和、亦不甚寒、故午後途中游人較平日倍增、戲館遊戲場皆有人滿之患、捕房亦以人衆加派探捕、四出照料、滬西方面、因工廠林立、所有工人、均皆放假、故該處防範更周、茲節錄各界慶祝情形如下、

▲交涉公署　西新區交涉公署、於大門遍紮松柏、外交大樓設禮堂、上午九時許英法美義日各國領事、均趨車往賀、由許交涉員、外政科幫辦王鍔舜、交際科長楊小堂殷勤招待、各款以香檳茶點而散、

▲道尹公署　新西區滬海道尹公署於元旦懸旗結彩、傅道尹並在成都路私邸、接待來賓、至本埠各國領事、亦已先期分寄賀柬云、

▲江海關監督公署　靜安寺路江海關監督公署、自陽歷元旦至三日止停止辦公、公署門首懸旗三日誌慶、元旦日監督朱有濟與各署員行團拜禮云、

▲公共公廨　公共會審公廨、於陽歷元旦、交叉國旗兩面、于頭門外、上午十時、正會審官關絅之、副會審官俞奠孫·李夢仙·陸仲良·孫羹梅·卲季實諸君、相繼蒞廨、互賀新禧、旋即乘車分詣戒嚴司令部、交涉使公署、道尹公署、向各長官道賀、

▲法租界會審公廨　法租界會審公廨自元旦至二日止、民刑訴訟各案、均循例停審、聶陳二會審官於一日上午赴法領事署道賀、四日起公廨照常辦公、

▲閘北保衛團　閘北保衛團於元旦日上午九時召集各支團隊長官佐到團本部行團拜禮、屆時全體戎服蒞場、向國旗行三鞠躬禮、次互行一鞠躬禮、禮畢、由王尹兩團總略有訓詞、俞宗周演說、即全體赴殷行支團之宴會云、

▲總商會　上海總商會、附設之商品陳列所、及商業圖書館、商業夜校均停止辦公一天、以誌紀念、并懸國旗於屋頂以伸慶祝、

▲縣商會　上海縣商會在門前高懸共和國旗、并懸燈祝賀、

▲各團體　(一)中城商界聯合會、該會於元旦日上午十時舉行元旦慶祝禮、到會員一百五十餘人、秩序如下、(一)搖鈴開會、(二)奏軍樂、(三)主席副會長黃耕伯宣佈開會宗旨、大致勗勉之辭、(四)全體對國旗行三鞠躬禮、(五)各職員互相行一鞠躬禮、(六)奏軍樂、(七)主席報告請來賓演說、(八)各職員各會員發表意見、(九)主席致謝辭、(十)全體攝影紀念、(十一)茶點奏樂、(十二)搖鈴散會、(二)五路商聯合會、山東路愛多亞路交通路九江路湖北路等五路商界聯合會、元旦日下午二時舉行聯合慶祝大會、會長錢龍章因出席商總聯合會、副會長詹庭建主席、報告慶祝元旦之意義及希望、商界應謀改良等語、辭意懇切、次向國旗行三鞠躬禮、次向各會員對面行一團拜禮、繼由職員王厚庵等發表意見、遂用茶點散會、(三)各團體聯合會議、中華民國各團體聯合會議及上海工商友誼會、昨日下午二時在金隆街會所舉行元旦慶祝禮、到會會員五十餘人、童理璋主席、(一)全體向國旗行三鞠躬禮、(二)會員相對一鞠躬禮、(三)主席謂今日爲中華民國十五年之元旦、吾輩同志共敘一堂、甚爲慶幸、惟自十五年來國事蜩螗、民不聊生、嗣後同志應團結起來、以國民資格督促當局從事改革、以達眞正民主國家之目的、(四)徐盛萬葉風千朱潤斌吳國威演說、望同志諸君合作、周欽湘項沄順孫有慶王厚庵等相繼演說、六時散會、(四)南陽橋商界聯合會、該會於元旦日上午十一時舉行民國十五年元旦慶祝大會、會員到四十餘人、會長吳進之主席、報告開會宗旨、次全體對國旗行禮、次孫瑞庭張靜岩吳賓君等發表意見、並有會員等互相表示、對於會務應謀改良、團結宜固等語、至十二時始用茶點散會、並在南陽春菜館舉行職員聚餐會、(五)商務印書館工會、元旦日下午一時本埠商務印書館工會在閘北新舞台開慶祝元旦大會、並於同時開第二次全體大會、到該會工人千餘人、由主席王景雲、二時許由主席請大衆起立、行慶祝元旦典禮、並向國旗行三鞠躬禮、(二)向劉華遺像三鞠躬禮、並默默三分鐘、(三)由童虹報告五卅慘案及二次罷工之經過、(四)請申新總工會代表龍大道演說、略謂我工人因團結不堅、屢受人欺、設能堅固團結、則必有不可經視者云云、繼由醒世新劇團表演新劇、劇名『假面具』、隨後由美術家鄭逸生君奏梵亞鈴、五時許始盡歡而散云、(六)淞滬糧食會、淞滬維持會糧食會、前日(元旦日)下午二時、在會所開慶祝會、到甘新民、孫鏡湖蔣榮夫葉汲三三十餘人、公推孫幹事長主席、報告民國十四稔來之經過情形畢、(一)吾樂隊奏樂、(二)向國旗行禮、(三)聚餐、王錦波發言、報告米價稍見跌落之情形、次孫鼎丞提議整頓平糶辦法、末由主席、將歷年官廳成案報告一切、至四時攝影而散、(七)對日外交大會元旦日正午對日外交市民大會、在四馬路倚虹樓舉行聚餐會、除該會各職員外、來賓到者有各團體代表、暨新聞記者、共有五十餘人、周霽光主席、首向國旗行三鞠躬禮、繼相向互行一鞠躬禮就餐、會員暨來賓各有演說、(詳長不錄)三時攝影而散、(八)安徽同鄉會、安徽旅滬同鄉會於元旦日午後舉行新年團拜、布置如儀、到者、孫鏡蓉·俞希稷·呂藹漁·王龍庭·王次賓·洪鑑庭·俞朗溪·吳仲謀·陳麗春等五十餘人、五時各職員就席、相對互行一鞠躬禮、茶點暢叙、極爲歡愉、並研究第二屆徵求及建造會所各種進行方針云、(九)社會服務團上海社會服務團、以服務社會公益爲職志、業已宣告成立、徵求團員、分工進行、爰於元旦晚在團所舉行聚餐會、餐畢、開會討論進行事項、副團長翁國勛主席、團員各抒意見、議決待辦者凡四、(一)爲何發生非基督教之商榷、(二)強種及地方衛生問題、(三)勞工問題、(四)改進小學教育問題、(五)並推沈天靈顧光祖翁國勛爲委員事前籌備、閘下屆開會即將第一項舉行先請范酉誨出席指導云、(十)甯波旅滬同鄉會、是日舉行新年團拜式、會董會員及正副會長幹事均列會、并由各公學學生舉行遊藝、以助餘興云、

▲教育界　(一)中華職校該校于一月一日上午九時、舉行元旦慶祝式、先向國旗行禮、次唱國歌繼師生及同學相互行賀年禮、由代理校長潘仰堯致詞、就國難既往與希望未來勗勉學生、以敬業樂羣努力於智德體之增進、各以學業救國爲歸、次請黃任之演說、黃君勗勉學生、以注意記錄統計及調查、并增進必要之常識、如商科注意關稅公債金融商場儲蓄等、工科注意鋼鐵木材各機械等、人人培養實力、以救民國云云、學生咸爲之感動、(二)上海中學本埠威海衛路上海中學、於前晚開新年同樂會、七時開幕、首由校長報告開會宗旨、後由該校諸生表演各種遊藝、如「新式跳加官」「譯經」「國樂」「趣劇」「歌劇」「土話」「京戲小曲」「雙簧」「獨幕劇」「英文劇」「矮子演說」「新劇等計二十餘項、至夜半方始散會、是晚來賓到者、約五百餘人、頗極一時之盛云、(三)白克路上海公學、於元旦日開慶祝會、由校長楊德鈞訓勉學生求學、當與年俱進、教務主任張克明演說學生救國、當求新知識、注重舊道德、國文主任李蔚雲演說、民國十四年來之經過、其開會節目如次、(一)敬國旗禮、(二)國歌、(三)團拜禮、(四)演說、(五)新劇趣劇爲(貪食之害)(盲跛相助)正劇爲(義僕)(犧牲)(末路軍人)、演者、均十餘齡幼童、頗能形容盡致動人觀聽云、其他各校均有同樣慶祝不及備載、

共產黨乘機活動

中國新聞社云、本埠治安、自去歲江浙戰事後頗爲紊亂、五卅案發生以來、工潮澎脹、人心尤覺不安、奉軍刑士廉在滬乃將總工會發封、奉軍敗走、聯軍抵滬時、復思乘機活動、當局嚴加制止、近日聞本埠之共產份子、暗中蠢動、意圖擾亂治安聞此次警察對於欠餉問題、發生反感、卽係受其影響、地方人民深具隱憂、

日領致總商會函

▲轉示芳澤對出兵之解釋

總商會昨接日領矢田函云、逕啓者、接奉敝國駐北京公使芳澤電開、准本月二十三日上海總商會來電、查悉一切、此次我國派兵東省、原爲擁護本國之權利利益及保護僑民之生命財產起見、因局勢之緩和、此項軍隊已開始撤退、上海總商會之誤會、諒已渙然冰釋、而來電所開對於兩國人民之感情、出以鄭重之關切、期望中日間之關係漸次接近、本使領誦之餘、良用欽佩、准電前因、仰卽轉知查照等因到署、奉此除附送印刷品一種外、相應函達貴會長請煩查照爲荷、順頌時祉、總領事矢田七太郎、

滬海道屬各知事返滬

▲會議整理稅收之結果

蘇省長陳陶遺因整理各縣稅收、召集各縣知事赴甯會議、聞陳省長於各縣知事晉見時、對地方稅收利弊情形、諮詢頗詳、結果着各縣知事於陰歷年內儘數將舊欠掃解省庫、以濟軍政要需、滬海道屬青浦知事施鳳翔、松江縣知事楊鴻藻、上海縣知事張思永、均於前昨由甯相繼返滬、

浙團體電賀公布自治法

▲全浙公會致自治法會議電

浙江省自治法及各種附屬法、均已通電公布、昨得本埠全浙公會特電杭致賀云、杭州自治法會議鑒、公等戮力經心、幸成省典、公布內外永資遵式奠邦國郅治之基、慰薄海雲霓之望、敬爲吾浙前途賀、民治前途賀、全浙公會叩冬、

公共租界盜案日多

▲新衙門隔壁　北浙江路新署隔壁祥豐南貨店、於前晚八時許、突來盜匪四人、以兩盜把守前後門、餘盜擁入店堂、各出手鎗、向店夥人等、嚇禁聲張、當被將眼台抽屜內大小銀洋共計五十五元、劫取一哄而逃、嗣由事主投該管捕房、報請查緝、

▲雲南路口　雲南路廣東路口德順成南貨店、於十二月卅一號晚六點三刻鐘、突來盜匪三名、以一盜站在櫃台外、袖出手槍、向買客及店夥人等、赫禁聲張、其餘兩盜闖入店堂、將賬台上鐵箱內雙角三百餘枚、抽屜內銀洋數十元、刧取呼嘯而逸、治該管老閘捕房得報、立飭中西包探前往兜拿、盜已攜贓遠遁矣、

▲東有恒路　虹口東有恒路一千九百六十六號門牌馬姓家前日一號家有喜事賀客盈門、突於晚間七時許被盜六名侵入、各出手鎗嚇禁聲張將禮洋及來賓婦女、所戴之首飾、共值洋六七十元、刧取呼嘯而逸、後經馬據情報告該管捕房、請爲查緝、

▲甯波路　美租界甯波路三百卅三號門牌老德泰帽子店、於十二月卅一號晚九時半被盜匪四名、闖進店堂間、出鎗恫嚇、搶取銀洋十五元、色素緞疋、共值洋一百元、携贓逃逸、嗣由事主投老閘捕房報請查緝、

▲南京路　南京路一百五十三號門廈廣州襪廠、於十二月卅一號夜九時三刻、被盜匪五名、侵入、執手槍、嚇禁夥友人等聲張、搶得洋襪六雙、圍巾一條、以及大小銀洋鈔票共值一百另五元、携贓逃逸、嗣由事主投老閘捕房報請查緝、

▲華特路　花旗汽水公司買辦李某、前晚六點半鐘、行經美租界華特路稻朋路附近、突有盜匪三名、迎面截住、一盜出槍恐嚇、希圖搶劫、當經李姓吹警笛、各盜深恐被捕、情急徒手逃逸、幸未遭刼、李遂投捕房報告前情云、

徐樹錚被刺後之滬訊

▲屍體已移京……隨員均無恙來電報告卽南返……待隨員到滬廣卽治喪

公平通信社云、本埠南洋路三十四號徐樹錚私宅於前日(東日)始接徐之隨員朱佛定·王聰蓀·徐澄海·吳岐衡·段觀海·薛雁東·蔡坡友·孫仲寬·何千里·韓次君·劉卓彬、由大北電報局、拍來一電、文曰『同人均安、某軍注視甚嚴、不便入都、候輪卽南返、特先覆東』、據徐氏契友馬芹甫君云、又錚身死詳情、須待諸隨員到滬、方能澈悉、所有治喪一切手續在諸隨員未到之先、未能進行、日昨又得到私人消息、北京段執政龍交長、特派專員至廊房、將徐遺體、運至北京北池子一號、徐之私邸、當卽棺殮云云、

龔愷臣昨已釋放

中國新聞社云、奉軍憲兵營營長龔愷臣被聯軍戒嚴司令嚴春陽覊押、迄未發落、前日(一日)嚴司令接到南京總司令電令開放、因於昨日下午三時將龔釋出云、

戴季陶貽書勉勵孫文主義學會

民黨要人戴季陶氏、近以精神與體力虛弱、返湖州私宅休養、日來且國節疼痛復發、延醫在湖州診治、以故對於外間黨政不能不暫時謝却責任、惟戴氏學識與思索爲國人所推崇、其對於孫文主義研究尤有獨到、以故民黨青年黨員對於戴氏、異常欽仰、前戴氏在日本樂以作育後輩爲己任、最近上海孫文主義學會會派蕭淑宇君、赴湖慰問、並報告該會近況、戴氏除面向該代表詳加指導外、并扶病復致一書與孫文主義學會全體會員、茲覓得原書全文披露於下、(原書)上海孫文主義學會諸同志公鑒、敬覆者、弟病休鄉里、蒙諸同志特托蕭同志來相慰問、感激奚似、弟此次之謝却一切職務、實緣精神與體魄不能相繼、非有他意、懇勿爲念、至關於學會事、諸同志尤殷殷及鄙意、弟病中不能深思、是以無多貢獻、惟對於諸同志奮鬥之精神、工作之成績、與夫進行之計畫、則深所贊許、弟素志以爲凡團一團體、其目的必在救國、而求知以中山先生遺教爲依、工作以中山先生之遺囑爲本、實今日救國之唯一途徑、蓋眞能致力於學、方能立己立人、眞能努力於反帝國主義之工作、乃能求國家之獨立耳、伏望諸同志以中山先生之慈祥博大、和平之精神、爲救國之基礎、求學之方針也、弟非有長時間之療養、不能就痊、不得爲會中盡力、千祈宥之、尤望諸同志勿以弟之故、而自懈其工作也、卽頌公安、弟戴傳賢拜啟、

總商會定明日開會

上海總商會昨函該會各會董及地方士紳定於明日下午一時在該會討論地方要公函云、茲訂一月四日卽星期一下午一時、爲討論地方要公、務請屆時蒞臨敍會一敍、幸祈勿却爲荷云云、

陸尙功定期就電料局長

▲定十五日接事……部委尙無表示

東南通信社云、交部駐滬電料管理局局長部委羅肇燮、而孫傳芳亦委秘書陸尙功來滬接充、茲悉聯軍總司令部已令知現局長孫繩武趕辦交卸、陸尙功已定本月十五日上午九時接事、該局因前昨元旦、循例停止辦公、定明日起飭令各科人員趕辦結束、至部委羅肇燮氏現尙留滬、除會電交部請示外、對此亦無表示云、

張靜江赴粵

▲調和國民黨內爭

中山舊友張君靜江、年已老邁、今復多病、前中山在京臥病時、張氏曾赴京慰問、此次國民黨內部因開除共產黨分子黨籍釀起糾紛、張氏曾發表告同志書、勸雙方息爭、茲張氏鑒於雙方仍無解決辦法、特於日前搭輪赴粵、擬從事調和、聞同行者有周君佩箴等數人云、

維持九六公債消息

▲李祖虞律師之電文

日前李祖虞律師代表整理案公債及九六公債持票人、分電政府及總稅務司、請在不妨害整理案各公債範圍內、速定維持九六公債解法、幷卽公布、聞北京汪有齡律師對此事亦表贊同、現李律師有電請汪合力進行、其文如下、北京銀行公會轉汪有齡先生鑒、艷電敬悉、閣下對於鄙人不妨害整理案各債範圍內維持九六公債、亦表贊同、具徵公允、惟鄙人以爲非將維持九六公債辦法早日宣布、無以杜投機家之利用、亦正與閣下公開辦理之意相同、請閣下一致進行、是爲至盼、李祖虞、東、

馬玉仁購辦槍械

淮揚護軍使馬玉仁自奉軍退後對於所屬軍隊、力謀擴充、昨特派該部參謀王某來滬向某國洋行訂購快槍五千支、機關炮三十挺、聞陰歷年底、卽行交貨云、

褚輔臣將返滬

▲今明日可由杭啓程

公平通信社云　浙紳褚輔臣、於陽歷去歲十一月間赴杭、出席省自治法會議、原定陽歷元旦日、實行公布、褚氏預備於(一二日)返滬、赴全浙公會、報告省自治法公布之經過、昨據褚君晴湘云、對於自治法元旦公布、其間尙有問題、恐未能準期照辦、所以尙有一二日勾留、方能來滬云、

各團體電賀許世英

本埠各團體及政商等界於許世英就任總理後、紛紛電賀、許幷有復電、茲分錄如下、

▲各團體聯合會　中華民國各團體聯合會議、電許世英云、北京許總理鑒、榮任總揆、爲國珍重、務望實踐庶政公開、容納民意、國家前途、實利賴之、中華民國各團體聯合會議卅、

▲民治協會　民治協會電云、聞任總揆、深慶得人、但望容納民意、不任安福入閣、國政前途、庶可小康、民治協會東、

▲許世英復電　許世英昨復本埠賀電云、(銜略)奪電承賀、慚悚交幷、備職中樞、責大任重、艱難締構、益懍冰淵、遠紳南兒、祇匡不逮、謹復謝、許世英卅、

嚴春陽告誡僚屬

淞滬警察廳嚴廳長、昨日通令內開、本廳長自蒞任以來、屢見人民控告長警、夥同流氓敲詐、以及貪賄縱放等情、此等害羣之馬、若不嚴懲、非但於名譽攸關、而人民受其痛苦、寃莫能伸、此種情形、幷未見該管上官報告、亦未見稽查偵探具報、可見上下朦混、通同作弊、但以後除本廳長、另派稽查偵探偵察外、如再有人民具告、而奉派復查人員、如有徇情合混者、定按同罪加等懲處、並仰司法科人員、對於告發本廳人員之件務、必格外認眞辦理、如敢徇情、定干未便云、又淞滬警察廳、通令內開、查國家設置巡警、不但保衛人民、尤爲人民之表率、應如何束身自愛、以期正己正人、乃動輒遇事逞兇、自身轉違警法、本廳長蒞任以後、此事仍有所聞、若不重申前令、將何以示懲戒而儆效尤、嗣後各區巡警、如果再有毆人情事發生、輕則解廳責革、重則革後移送法庭、如有情節重大者、幷將該管者、一併從重處分、以爲訓練無方者戒、除分行外、合仰遵照、務各一律傳諭各長警、務使人人知曉、勿得故態復萌、是爲至要云云、

兵工廠決遷併南京

中國新聞社云、兵工廠、遷移地點、業由孫傳芳委宋雪琴爲委員長、全權辦理、茲以宋氏患病及經濟問題、尙未切實進行、茲據聯軍某要人、由甯來滬云、孫氏以兵工廠、係軍事命脈、急須辦理、另覓地址、勢所難能、擬決就南京漢西門金陵製造局原址擴充、該地多山且瀕長江、極爲適宜、但製藥一部仍俟相當地點、或卽就上海設一製藥廠云、

閘北之市總董問題

閘北市公所已成立、而總董具函辭職者四次、以致董事會不能開會、市政前途、甚爲可慮、昨日閘北市民李開三、胡天鮮·等特函致閘北市議會、對於此項問題有所責問原函云、閘北市議會全體台鑒、貴會選舉董事會職員後、各董已受行政長官之委任、應積極開董事會討論貴議決之各案、以急謀市政之進行、奈總董沈鏞竟再四具函貴會要求辭職、貴會討論於此種舉動應如何視爲鄭重、招集會議、共同解決、而乃含糊其事、董事會召集兩次會議、總董決不就職、以致不能開會、各議案無從討論、進行無法、聞該董曾在報紙宣布之　不幹有不幹　市總董在內、故辭意甚堅、該董雖爲社會聲望素著之流、其如節操過高不肯俯就地方民意、以爲議董兩會諸君對於市政應盡相當之義務、無固辭之必要、如有正當原因、可依市鄉制辦理、今沈總董既堅決辭職、貴會應召集大會、依市鄉制六十一條之文辦理、以免倒懸、而重市政則地方幸甚、

警廳今日補發欠餉

淞滬警察廳長嚴春陽因所屬各區隊長警無餉支給、碍難令其枵腹從公、曾經籌款先將十二月分各官警餉糈核發七成、已於陽歷除夕日發給在案、茲因欠餉尙巨、而所發七成、寔屬杯水車薪、難以彌補積欠、特向本埠紳商籌借數千金、定於今日卽三日補發十二月分之三成餉欵、追至所欠十十一月兩閱薪餉、應俟財政籌滙到滬、卽當按數分發歸墊、昨經令由總務科分函各署隊屆時到廳補領云、

齊耿寰前日到滬

廣州國民政府參軍齊耿寰氏、因要公由粵乘廣利輪於前日抵滬、現寓南京路大東旅社云、

市納稅人會籌備會

上海市納稅人會籌備處、於前日下午舉行第五次籌備會議、到各團體代表二十餘人、首由童理璋報告籌備經過、略謂本籌備應用物件、及章程等均已辦妥、印刷品傳單因不敷分發、添印五千張、請南市各商界聯合會領發、至地方公益稅徵收時期已到、本籌備處根據市民公意、前日已發表宣言、如在公益稅修正與否未解決以前仍照舊納稅、如市公所武斷執行、恐發生王風潮請衆注意、當由樂樹滋朱調斌徐翰臣等討論、謂本籌備處必須於最短時間內、照章選舉正式籌備職員、負責進行、惟本會發起經費前由各團體代表認捐二十餘元、今因印刷傳單等須三十餘元、開支已屬不敷、如不設法籌款、則恐力有不逮、公決此事俟職員選舉後討論、次討論公益稅問題、公決宜言通告南市華界各團體一致進行、協助市民抗爭、務達打消目的、全體贊成、主席報告加入團體、議畢散會、

總工會經費無慮

▲各工會樂於資助

國民通訊社云、上海總工會前以經費支絀、特通函各工會、催收月費一節、已誌前報、茲悉各工會自接得此項通告後、如紗廠總工會曾集議討論辦法、大致將催各工會按期繳納、預計每月可得四五十元、而海員工會亦預備每月捐助二三十元、以免中樞機關、發生停頓云、

華利輪員司被迫來滬

前由聯軍北站運輸司令陳漢雄、扣留通奉嫌疑之順利輪船、奉令開甯後、改名華利、該船員司突於十一月念四日被聯軍總司令部軍務課課員宋之鴻、解甯督同警察六七十人、無故迫令返滬、並將該船主沃良福羈押四晝夜、於前夜到滬、現爲衆員司包圍索薪、困苦萬狀云、

調查急公好義之海員

華船水手黃吉元等、前因在港救護美船出險、美政府擬給牌嘉獎、祇以未悉住所、由交涉公署轉請商會、詳細調查、近因事隔半載、尙未調查住所、但交署以黃吉元等急公好義、美政府既須給予嘉奬、自當速爲調查、現在職務及所在地、以資旌揚、而免湮沒、聞已函催總商會、請予迅速查明、以便轉知美領云、

被扣小輪船員之呼籲

專駛宜昌漢口等處淺水小輪順利號、前在高昌廟船塢中修理時、爲聯軍運輸司令部扣留、以備運輸之用、旋改爲利號停泊南京、藉供差遣、現經該輪原主馬廷棟、迭向聯軍總司令部、請求發放、業奉孫總司令核准、允予發還、故該輪全體船員、均遭趕逐上岸、工資分文無着、將衣服典質爲川資、方得旋滬、現已紛投甯波同鄉會、備述經過苦況、請求該會設法救援、轉呈孫總司令懇予發給船員工資、以維生活云、

法租界電車增價日期

法租界電車公司、因銅元價暫格已落、曾擬將車資增加、現聞該公司已定本月卅日發表新定、車價表二月一日起實行云、

日僑歡迎飛行家

日本訪歐飛行家四人、昨已由歐洲乘鹿島丸回國路過上海、旅滬日僑特歡迎其登岸、鹿島丸於上午八時、駛抵滙山碼頭、副領事野田、及官紳多往歡迎、幷由男女學生、唱歌歡迎、暫寓朝日新聞上海分局、日僑官紳等、定今日(三日)上午十時、在日僑俱樂部歡迎云、

裘正巡注意盜案

公共工部局印捕正巡官裘立脫氏、自繼麥高雲爲警務處總巡後、對於警務、大加整頓、裘氏以時屆隆冬、盜案疊出、亟應妥籌方法、首先注重防範、以期消弭盜風、而維治安、除通令各捕房捕頭、凡未破各案、上緊踩緝外、並着於卽日起、每日下午六時、至夜半十二時止、飭派通班中西探捕四出梭巡、遇有形跡可疑者、准予盤查、以寒匪膽、

保衛團發起追悼吳仁秀

閘北保衛團周家橋第七支團團員吳仁秀因公喪身、該團特發起追悼、特函各市鄉保衛團及該團董事諸議、爲請募捐函云、逕啓者、吳志士仁秀、因公殞命、其忠義勇敢之嘉行、似難淹沒、謹爲擇於一月十七日假梵王渡東三涇廟開會追悼、惟志家素貧寒、突遭此變、一門三寡、無以爲生、其一生事略、及自身後梗槪、爲特另啓代陳、附奉矜鑒、倘祈特轉發各團董及地方熱心士紳俯念死者之慘、生者無依慷慨解囊、隨意援助、庶集腋成裘、共襄義舉、則存殁永感、鴻施於靡涯矣、

法總巡獎勵包探

法總巡費決禮西探長第潑於陽歷元旦、將勤愼辦公之副華探目唐雲卿姚金福升爲華探目、包探金九林吳炳泉王永魁等三人、升爲副探目、黃守謙何士庚陶得勝李連生陳阿毛蔡運根等六名、拔升頭等偵探、謝正桃高金林路長生毛金生等四名拔升二等偵探、張文亮高立德王延治黃春生何長茹蘇爾木劉坤寶等七名試用包探拔升爲正式包探、秦根榮王東濤朱良弼趙子相等四試用包探、各升一級、又一六〇號及一八一號華捕均升二道金線以示奬勵云、

董家渡保衛團開操

南市董家渡天主堂保衛團總部、以多防緊要、地方堪虞、特在中城肇嘉路、東至魚行橋、南至中華路、西至民國路、北至方浜路一帶、組設第五支隊、昨日(元旦)該隊在洵沙場隊本部、舉行開操典禮、到會者、除董事沈同叔、主任楊憲邦、謝克明、總隊長錢樵孫、暨全體職員四十餘人外、並到有新團員六十名、由楊憲邦主席、秩序如下(一)全體起立向國旗行三鞠躬禮、(二)行開操禮、(三)主任及總隊長致勉詞、(四)教練員浦子璞演說軍隊與保衛團之異點、次吳壽昌魏肇基等相繼演說保衛團之功用、茶點散會、聞該[illegible]每日假時化學校操演、

全國國語運動大會開會式

一月一日下午二時、全國國語運動大會籌備處、在省敎育會三層樓行開會式、其秩序、（一）開會（二）奏樂、三師、（三）行禮（四）唱國歌、（五）開幕辭、（六）唱會歌、（七）報告、（八）國音字母歌、（九）演說、（十）歡呼、（十一）奏樂、（十二）笛語、

▲會長袁觀瀾開會辭　今天是全國國語運動大會的日子、爲什麼要有這個會、就是要全國語言統一、不但在本國、還要推行到外國去、那麽國家的勢力及地位、就增高了、如世界商場、都是英國語言的勢力、科學界則爲德法的勢力、皆其實例、若說到我國的語言統一的程度、和外國比較起來相差遠了、我還記得前年到雲南去的時候、他們本地人聽我講話的聲音、把我當着一個外國人、後來我用筆寫出我所要講的話、他們才知道我也是一個中國人、這豈不是笑話、語言不統一、不但人民的感情因以隔膜、亦實爲文化進步的一大障碍、這實是國家的最大弱點、所以今天開這個國家語運動大會、使大家知道國語的重要、知道語言統一是發展文化的起點、是聯絡同胞感情的工具、是增長國家勢力的要件、此是指語言統一面言若文字因艱深而敎育不能普及、更爲文化進步的障礙物、所以一面要統一語言、一面還求言文一致、小學生讀國語敎科書就是這個道理、希望同志不要受了一點困難就不進行、願與同人共同努力推行這個國語、

▲沈信卿演說　推行國語已經好多年了、爲什麼要推行國語、因爲我們都是中國人、不論老的少的男的女的、都要懂得國語、假使不懂國語、就是沒有國民的資格、我們中國小學宗旨上說、要養成國民有普通必需的知識和技能、這國語就是普通必需的知識、也就是普通必需的技能、再從我們實際生活的情形上考察一下、人人實有學習國語之必要、拿我們自己說、不必說到遠方去了、就是沿滬甯路線一過了常州到了鎮江及南京、言語上彼此就有不便之感、本省人和本省人都不能講話、豈不一笑之至、現在我們的責任、第一就在推行、今天這裏有許多小學生已經在那裡說國語、那麽就是這班小學生也要幫助我們盡推行的責任、希望他們到家庭裏勸家裏的人說國語、勸鄰居的人也說國語、勸家裏的親戚也說國語、叫家裏的用人也要說國語、這樣做起來、五年十年之後、中國的語言還不能統一嗎、

肉業反對牲口捐

▲商會於星期一開會

總商會縣商會等、前爲警廳擬籌牲口捐事、曾邀各業會議、肉業允徵同業意見、約一星期內答復、玆悉滬甯蘇三帮全體肉業、繕具復書交豬業敦仁公所轉致三商會、其原函云、逕啟者、玆准滬甯蘇三帮全體肉業香芸堂誠仁堂永義堂函開、上海淞滬警察廳因警餉無着、擬籌牲口捐以抵警餉、業經總商會召集會議業經牛羊肉同業公會備具意見書、上呈淞滬警察廳請求免捐各在案、查敝業專宰豬隻、亦爲牲口業之一部份、關於籌抽警餉不能無一言以求豁免、謹瀝陳理由如下、查敝業屠宰係同隻、一項關於豬隻及屠宰之捐稅已重疊徵收苛苦、已不可言狀、緣滬上豬隻向由江北各屬陸續運販來滬、江北係厘卡、逢卡抽厘先已經過重疊之捐徵、迨到淞滬、則又有豬隻認稅、每年認商繳款之鉅、爲業冠、及至屠宰、則又有所謂屠宰稅者、現在亦有豬業認辦此項屠宰稅、係專爲蘇省敎育管理處管理、充作江蘇敎育經費、然除正項外、尚有所謂本地附加稅、又係專充本邑敎育之款、重重剝削、其擾民之政可謂已極、今若於上列各稅外再定每隻若干抽作警餉之用、敝業同人均極端反對、因蘇省警察經費、本爲省支出之一、列入省預算、歷年餉項及服裝等費、概由財政廳在省款內撥給、從未增加人民特別負担、則籌抽牲口捐而濟警餉、揆諸蘇省辦理警察之本旨、不應抽捐者一也、又淞滬警察係保護淞滬全體人民、並非保護牲口屠戶一部份、如抽捐而濟警餉、應向全市商業抽捐、不應由牲口一帮納稅、財政原理在乎公平、此次獨抽牲口捐而濟警餉、是絕對違背財政學之原理原則、此不應抽捐者二也、又凡關徵稅必經議會議決、非有議決、不得擅加人民担負、國家法立本意原在乎限制官廳之擅加稅則、橫徵厚斂、民不堪命按諸立法本旨、不應抽收者三也、查上海爲特別區、多數豬隻、宰於租界方面者、十居八九、而華界屠宰、爲數無幾、卽其他牛羊等牲口、亦復如是、今租界牲口捐、無權過問、而獨向寥寥無幾之華界屠戶特別加稅、按諸政治、不應偏枯賦稅、宜重均平之辦法、此不應抽收者四也、豬隻運滬、每隻抽捐三角、今因撥充警餉故每隻定至加捐一元、是以數倍之稅加重於屠商、不獨無此法律、幷無此種情理、此不應抽捐者五也、上海凡百商業、均有鉅大之資本、屠宰均係小本經營、均向豬行賒欠作本、近年內戰事罷工學潮等等所受之損失、已不知凡幾、而本業所賺之利益、亦幾等於零、今欲以一元之重捐加之於小本經營之屠戶、其勢必使全體屠戶一律罷業停市、而後已、雖至餓斃亦難自顧、此不應抽收者六也、以上種種理由、可見淞滬警餉決無可向牲口屠戶加以捐稅、警察注重地方、關於屠宰之衛生行政應歸地方自治負責、是知警察與屠戶、論衛生行政一部份之關係、亦僅徵末、斷不能使全部警餉取給于牲口、按之事實極爲顯著、爲此緣由謹剖陳大略情形、尚希貴公所據情轉達總商會函復淞滬警察廳收回成命、免予抽收、另向省署如數請領現目前時局平靖、軍民財政各自獨立、尤應查照歷年省議會議決成案照章請領、俾全無數屠商、敝業全體同人、允當焚香頂祝、恭頌鴻於無旣矣、言不盡意、惟祈貴公所迅賜采擇、照轉商會函復警廳、至紉公誼等因到所、據此、查三帮肉業所稱爲難各節、確係實情、相應據情奉佈、務祈貴會察核婉覆警廳、顧全商艱、准予收回成命、不勝公感、此致上海總商會縣商會閘北商會、豬業敦仁公所謹啓、

周佛海之談話

▲關於廣大敎授復職事
▲諒解在粵同事之困難

國聞通信社云、廣大辭職留粵敎授、已發表宣言一致復職、昨據辭職來滬之周佛海談話云、關於廣大敎授復職事、日來屢有人詢問、是否辭職敎授內部發生不一致、在不知廣東情形者視之、實難免有此疑問、其實並非如此、但辭職離粵之敎授、可不復課、而辭職留粵者、則不能不復職、因彼等身家財產、均在粵中、如遇當局之亂、難免不發生危險、故前次辭職宣言中、除離粵外、一切在粵同事之姓字、均未將其署出、粵當局接此宣言、卽質問在粵同事、並命其否認、但此項宣言、應由辭職者共同負責、諸同事卽處積威之下、亦未便否認、然既不否認、又不上課、當局又將加以破壞革命之罪名、故不得已而復職、在粵同事之苦衷、同人自當充分諒解、但觀其復職宣言之不能自圓其說、亦可見其復職、純爲被動、蓋吾人辭職之根本原因、當然尙未消滅、卽呈請撤換甘某等三調查委員之表面問題、亦何嘗得以解決、敎授聯席會議、議決政府如不撤換甘某馬某陳某等三人、則全體辭職、對於調查委員會之設立、並未反對、呈張撤換陳某等之理由、謂其無能力長、豈有前此不承認其有『調查』大學之能力、今已承認有『辦理』大學之能力之理、至謂調查委員會已取消、吾人卽可復職、尤爲滑稽、蓋吾人並非機關的問題、乃人的問題、陳某由調查委員更進而爲長期代理校長、則人的問題、固未解決也、總之留粵敎授之復職、實屬勢逼處此、吾人精神上幷未有如何之不一致也、

商總會就職禮紀

▲會長發表就職宣言

各路商界總聯合會、元旦日下午、假坐甯波同鄉會、舉行慶祝、幷第八屆新職員就職禮、到正副會長、各科主任、各路議董及交涉使代表金蓉松江運發等一百四十餘人、議長錢龍章主席、先向國旗行禮、次行團拜禮、次正副會長就職、次正會長鄔志豪宣言云、今天乃中華民國十五年之元旦、同人歡聚一堂、共祝中華民國前途光明、商總聯合會基礎鞏固、並祝諸公進步、商總會成立七載、爭國家之主權、謀地方之幸福、舉凡敎育慈善市政公益、無不勉力進行、此皆賴先後同志振作精神、熱心毅力、雖不能達完全之目的、但觀歷屆成績、差堪自慰、本屆蒙選鄙人爲會長、但本會乃三十餘商聯會所組織、卌餘萬會員之團體、職責甚重何能勝任、屢辭不獲、惟有勉隨諸公之後、以竟一簣之功、此後尤望羣策羣力、合作進行本會幸甚、同人幸甚、次副會長余華龍王漢良相繼宣言、次法律顧問袁少英、會計顧問童詩聞、及俞希稷孫鏡湖、成燮春、謝惠廷、均有長篇演說、大致均係祝頌希望之詞、末茶點攝影散會、

前晚兩日南北市之防務

淞滬戒嚴司令嚴春陽、以前昨兩日爲陽歷新年、對於部屬除賞給肉食外、而於南北市之防務、格外嚴密、幷請淞滬警察廳南北兩市之保衛團會同出防、遇有形可疑者、概予搜查、故秩序頗爲整齊、炤至昨日下午五時由王雅之團長召集出防兵士、並保衛團警察代表在共和路司令部諭話嘉獎云、

戒嚴司令部通緝要犯

淞滬戒嚴司令部軍法處案准閘北第二團移解、前在北車站四等車內所獲之巨匪劉克文一名、訊係慶在上海川沙等處搶劫、計有五六次之多、據稱尙有同黨某某等、匿居本埠某處、起案之手鎗子彈、亦爲在逃之某犯託帶等語、查未獲之某犯乃爲是案要犯、亟應設法密緝、除派員密拿獲辦外、並已分函本埠華租界各機關一體協助查緝矣、

滬錫長途電話將通話

滬錫長途電話經滬蘇錫各電話局長積極籌備、將次就緒、本定一月一日通話、嗣因部復未至、決將通話之期展緩、玆悉無錫電話公司經理楊仰千、特因此事兩次來滬、與上海電話局局長周至誠、商接通話手續、旅滬錫紳易君等急盼滬錫長途電話、早日通話、便利交通、會於前日往訪楊經理於遠東旅社、詳詢展緩通話之原因、據稱滬錫長途電線均已架設就緒、電機亦已齊備、本可卽日通話、然在通話後之營業權、須在事實上仍可歸諸各局、然各局籌備通話、如架設電線、添購機件、所耗資本頗鉅、如不確定較長之營業期間、交部或於短時期內、將營業權收回、各埠電話局、必將因是大受損失、故已徵得蘇滬甯三局同意、現由滬蘇錫三局會銜呈請交通部核示施行、在未奉部批以前、決定通話暫緩進行云、

法按察使調任

法領事署按察使兼法公堂代理民庭陪審法領事朴斯君、現奉命調任西貢法官、於昨日乘法郵船起程赴西貢新任、所遺之缺、法國政府簡派按察使濮倫書君代理、

法公廨元旦恤囚

法會審公廨循例每屆陽歷年終、有恤囚之舉、玆因屆期由正會審官裕聯卿、偕法副領事德辣納君、襯審羅家衡薛華立路西牢、升坐公案、由管牢捕頭將犯人名冊呈案、經聶德爾君擇在牢守法勤愼工作之男女犯釋放二十八名、又將情節可宥者、改輕刑期、計男女犯四十餘名、以資體恤、

紅會准設益林分會

▲余擇生來滬與總會接洽

益林爲淮屬重鎭、前因清江戰事、難民流離於危、經該地徐守惠與應圖張治河余擇明發起籌設中國紅十字會益林分會、曾函請本埠紅十字會總辦事處、要求准予設立、旋由總辦事處認可、刻値清江甫又有戰事消息、徐君等急於慈善、亟徵正會員三十餘人、公推余擇明醫生携入會金來滬、與總辦事處接洽一切、聞已妥洽、准明日將印旗證章等攜回、以便組織一切、從事救護收容各事云、

人民遞狀必須署名蓋章

上海縣知事公署布告云、爲布告事、案奉江蘇省長公署第一一〇〇一號訓令內開、案照公文程式、人民對於各官署有所陳訴、不論親遞郵遞、均應用正式呈文署名蓋章、註年齡籍貫職業、（機關名稱或商業牌號）、確實住址何地何街何號門牌、或某村某莊、並須遵章粘貼印花、方予核辦、其不合程式之信函代電、及雖用呈文、並不註明年齡籍貫職業確實住址者、槪不受理、除布告並分行外、合行令仰該知事、卽便出示布告、務使周知、毋違切切此令等因、奉此、合行布告仰諸色人等一體遵照、特此布告、

李經義前日出殯

已故前國務總理李經羲氏、於前日（元旦）出殯、上午九時由重慶路本宅直達新平江公所、經過西藏路一帶、沿途觀者極盛、是日仗儀甚盛、本埠各要人親往執紼者、政界如陶家瑤嚴家熾、士紳如黃炎培吳宗濂、商界如傅筱菴倪遠甫等凡五十餘人、儀仗中有戒嚴司令部特派之武裝軍士一排、以及淞滬警察廳之武裝警察在靈前引導、靈櫬裝璜極美、貫以彩龍、扛者百餘人云、

國民黨新年聚餐會

一日晚、本埠國民黨員在大東酒樓聚餐、到者有居覺生吳鐵生陳耀垣張劍光譚寶黃復生林雲陔林煥庭馮超俊桂崇基等百餘人、席間劉蘆隱起立致辭、略謂同志當繼續孫先生之精神、實行三民主義、並致酒祝賀、繼由居覺生演說去年中央執行委員第四次全體會議議決取消共產派黨籍之緣由及經過、繼由吳鐵城演說、略謂總理已逝、我們須集中黨的力量、以改造中國、繼有楊劍虹起立、詢吳以粵敎近狀、吳謂粵政府受俄顧問指揮之事、在粵上是沒有的、不過政府委員確有偏袒俄顧問之事、至於共產黨人在國民黨中宣傳共產主義之事、是有的、不過我們須以黨的紀律制裁他、末由黃季陸起立演說、略謂一本黨第四次全體中央執行委員會決議開除共產派黨籍、並解除俄人鮑羅廷職務、因目下廣東尙爲少數共產份子所把持、外間竟疑革命策原地之廣東已不復能爲本黨革命之基礎、據鐵城同志頃間所言、在廣東之俄人行動及共產份子破壞本黨情形、更足以證明此次開除共產份子及懲戒引用客卿專權之汪精衛之必要、我們同志應明白國民政府乃本黨所組織之政府、此次開除汪譚等黨籍乃最高黨部爲欲整理國民政府以鞏固革命基礎、故開除不忠於黨及政府之少數份子、並非反對國民政府、且廣東方面同志甚多、就今晚而論、吳同志卽爲廣東之有力者、與吾等聚集一堂、實足證廣東仍係國民黨革命工作之策源地云、

會計叢書第二種出版

徐永祚會計師編著之會計叢書、其第二種現已出版、名曰英美會計師事業、書中關於英美兩國會計師之歷史及現狀事務所之組織、辦理之業務、以及法律規章公司查帳員制度等、均有詳細之紀載、並附錄日本及中國情形、洵爲會計師業唯一之鉅著、聞發行處卽在其愛多亞路三十六號之會計師事務所、本埠商務中華兩書館及銀行週報社均有經售云、

洋畫家聯合展覽會記

元旦日開幕之上海洋畫家聯合展覽會、會場在法租界三洋涇橋相近安樂宮、（Palias Cafe）公開展覽已有二日、參觀者登樓、各得出品目錄一、封面刊劉海粟作清澄圖一幅、圖中繪一舟、樹影倒入溪中如明鏡、極幽靜、會場上中西觀衆、摩肩接踵、細語評覽、充滿藝術之空氣、玆摘出品之要分紀如次、（一）劉海粟作（一〇二）號（黃浦灘）、及（一〇六）號（月華）左右並列、相映生奇趣、一爲月明人靜之西子湖、一爲日落羣喧之大商埠、作者秉情調之冷熱、發天地之精英、不愧大家手筆、（二）李毅士作（九十）號（玩具）、（九二）號（肖像）均精妙絕倫、遍視之、幾疑非水工所能及、佳作也、（三）汪亞塵作（七八）號（雪霽）（八六）號（肖像）畫風嚴正、富有內藏、肖像寫其夫人之冬裝、尤足爲一般盡人驚倒、（四）王濟遠作（六八）號（傍水人家日影斜）、（七七）號（窓前淑女）（七四）號（上海一婦人）等、別具風格獨樹新幟其取景其用色並足一洗古今畫人之積習、（五）張辰伯作（四八）號（人之一生）、從嬰兒而成年而壯年而老年而骷髏、表現無遺、大足啓迪吾人以深思、含有哲學意味、（六）李超士作（五九）號、激欄作畫）、（六二）號（白雲庵）、爲粉畫之精品、娟秀無比、（七）陳宏作（六三）號（紅色的背景）、寫一裸體之女、背立而俯其首允推佳製（八）唐蘊玉作（三四號）人體（三三）號（靜物）堪爲近年洋畫界特出之秀、其光其色、蘊而不露、耐人尋味、而人體之背景、用埃及之圖案、尤饒古趣、（九）俞寄凡作（五二）號（燈下）寫一日本婦人態度安詳、肌肉豐美（十）倪貽德作（三六）號（自畫像）（四二）號（靜物）傾向後期印象之硏究、落筆多團塊而有生力、其餘各作家如沈在鎔、薛珍徐逖劉海若顧敎詩葉鼎洛等各有佳構、不及詳載、並聞該會展覽期尙有四日云、

神州醫藥會十四週紀念

▲力爭中醫列入敎育系統

神州醫藥總會於元旦日在甯波同鄉會開十四週紀念大會、並慶祝元旦、到者有各省分支會代表若陝西安徽海門蘇州嘉興崑山等處、並本外埠會員共三百餘人、二時開會、公推顧渭川主席、報告經過情形提出議案、有力爭中醫敎科加入敎育部列入學校系統一案、最爲重要、議決聯合各省分支會及全國醫藥團體、討論具體辦法、後再向敎育部抗爭、一面再請敎育界暨各團體一致援助、務不達目的不止、又會員張伯煦提議組織醫藥討論會俾中醫學術克有進步、張始生提議編輯一種藥物刊將藥之產地優劣一一宣布、爲改良藥物之張本、均一致通過、次包識生、朱松洪巨卿崑山代表王蔚伯均有演說、迨選舉攝影畢、散會已屆五時矣、

法租界米店被劫

法租界前新街六十一號隆泰米店、於元旦日晚七時許、突來盜匪三名、各執手槍、闖入店堂、嚇禁店夥人等聲揚、被劫洋百餘元而逸、事後捕房聞報、卽飭華探目任水揚督同各包探、四出兜拿、各盜已去如黃鶴、不及追趕、繼由該探目等、至該店察看一週、詢明盜匪面貌口音、回稟捕頭、傳知各探、上緊查緝贓盜、務獲解辦云、

西人持兇器與警察爲難

五區商警王書斌前日因某國僑民朱爾士燃放爆竹、違犯戒嚴令拘解到署、經楊署長研訊之下、該西人供時値元旦、不知犯禁等語、未判從寬免罰即予開釋、不料該西人釋出後、糾同九克利司攜帶手鎗尖刀、向該警尋釁、刺傷王王制服、因將西人二西人一併獲交、轉解司法科、旋移本廳核辦、

穆志英被女工毆傷

去年五卅工潮發生、滬上各工廠、相繼罷工、惟絲廠女工會會長穆志英、反對罷工、故各絲廠仍照常開車、穆君當時迭接某黨團體恐嚇信、要求一致行動、宗旨迄未變更、後因虹口女流氓朱大英子李麻鵲子等、受該黨指使煽動各廠罷工七天、閘北各廠、亦被波及、經穆會長呈請軍警各機關、租界各捕房、極力禁止、恢復原狀、首之朱李等在逃、美捕房獲朱小英子等一併解送公堂、分別押辦在案、但該黨對穆等、勢不兩立、陰歷十月間南京人王康侯、潛將槍子兩排、藥署該會壁下、希圖栽害、爲穆覺察、報告該管四區二分所、請緝有案、詎元旦日下午一時有男女七八十人、聲勢洶洶、擁至該會、婦女二三十人、闖入會內、逢人便打、遇物即毀、男子等在門外吶喊助威、穆之手臂、被刀砍傷二處、腰肋間爲拳足毆踢、內傷甚重、暈去二次、由會員電招弟兄等報告警所、劉署員立飭出巡官帶警前往當獲婦女高桂英陳小蘭子劉阿二馬阿二翠花娘張小妹宋阿三馬阿二霍老大陳小妹等十八、男子均已逸去、署員判一併解送司法科、收押候辦、穆延西醫朱彥甫診療、一面將傷單及被毀各物、開單呈案請追償損失云、

前晚華界城內外電燈熄滅

前日（元旦）晚間七時許、華界電燈公司機器忽然受損、於是城內外各處電燈、一律熄滅、黑暗無光、途中行人、幾不能辨方向、南市十六舖及西門邑廟等處各商舖、始則均燃洋燭、後因久不回復、均紛紛收歇、迨至十時二十分始復亮、各警區署所、恐發生意外、臨時添派警士、分段梭巡、防範頗爲嚴密云、

蘭社將爲直災演劇

本埠蘭社票房、係一樂社所改組、會員何五良、貝鎂靈、陳夢漁、何樂良、袁鐵梅、徐隱飛、慶芝軒、趙時剛等、俱爲商界名人、日前假座鐵路甯波同鄉會、開二週年紀念會、來賓到者約千餘人、是日該會員所演之劇、觀者均極滿意、而何五良之慶迷傳、徐隱飛之出箱、趙時剛張伯英轅門射戟、王古呆之瞎子鬧店、尤爲來賓所歡迎、現徇直隸水災義賑之請、定於陽歷一月三日、在新世界大劇場演義務戲一日、屆時必有一番盛況也、

被盜槍傷之童養媳已死

大南門外徽甯路陳龍生所開順泰烟紙店被盜搶劫未成、開槍擊傷陳之妻父及鄰人邢殿海之十四歲童養媳邢阿桂、由警拘獲盜匪王杏林押解警廳訊辦在案、玆悉受傷之邢阿桂自送新普育堂醫治以來、因傷在要害、醫治無效、延至前日斃命、當經邢昇回棺殮、一面具呈警廳請求伸雪、奉劉司法科長、諭候將該盜訊明盡法懲辦、

前晚縣基路火警

滬城縣基路八十六號王寶記洋翡翠作、於前晚十一時許、因做夜工不愼、遺火洋翡翠上、頓時燎原、火勢熾烈、延燒比鄰八十五號乾昌祥紙店、八十七號謝吉記成衣店樓面、當經救火會驅車到場救熄、共燬樓房三四間、後由該管一區二分署派警將火首拘案訊罰、

上海金城銀行廣告

銀行公會會員　其他各商會商埠均有代理機關

總理商業銀行一切業務兼營各種儲蓄存款　資本一千萬元收足六百萬元　公積一百三十萬元

行址　天津　北京　上海　漢口　鄭州　歸綏

滬行　上海英大馬路南京路四百七十六·七·八號　電話經理室一三五〇〇　營業室三八〇〇

粵南磅廠

提倡國貨

精製各款新式磅秤　五年包用　準確　各國

本廠自製造磅枱大小靈捷新磅出保用並精修各國衡磅專較各行碼式碼盤大小銅鐵磅碼發售出品精美價格從廉如蒙光顧請至虹口武昌路三元宮隔壁門牌一百十七號便是

廣東天佐堂

老牌調經肚痛丸　此丸在廣東及南洋各埠久已著名咸稱婦科聖藥確有回天造化之功月經不調者服之立可調經久不成孕者服之必能受孕

鹿茸大補丸　專醫男子腎病　先天不足後天失調陰虛陽痿夢洩遺精房事過勞精神困倦腎虧各症靈效非常　每瓶一元　每打十元

上海五馬路口　盧信隆總經理

中華國貨　上海商場　冬季大減價　繼續兩星期　南京路石路口

西華德路天潼路口虹口分號　新閘路新閘新閘分號　十六舖大街南市分號　同時舉行

上海三馬路　中法大藥房　十一月初一日起　三十週紀念　大廉價　大贈品　念一天

商業金融

評論

關分期裁厘之謬（續）

更生自京寄

（五）

所尤可慮者。無論爲各埠輪船公司。爲各埠製造工場。大多數皆爲外人所經營。而吾華商僅居其小部分。試以輪船言之。除招商局外。其孰能與洋商輪船公司競爭沿海沿江之航業。至各埠華商工廠憔悴困苦。其招盤於洋商者更日有所聞。然則犧牲一切。以讓各埠航業及製造業獨擅其利。實亦無異犧牲一切。以讓各埠洋商獨擅其利。嗚呼。裁撤厘金。其目的果僅僅若是耶。使目的而果僅如是。則又毋甯保持厘金。尙足以維持吾國工商業一線生機矣。

（六）

同是銷售國內之貨物。於待遇上本不應有所歧視。同是銷售國內之土貨。於是待遇上尤不應有所歧視。然而分期裁厘。則差別待遇。乃爲不可避免之事實。仍以上述之沿岸輸出入稅爲例。如果一律裁撤後。凡行銷通商各埠之土貨物。自可以往來無阻。克遂其自然的發達。然除行銷通商各埠之土貨外。尙有大部分行銷內地之土貨在。爲問此等土貨。何故不能同享免稅之利益。其於一般生產者，販賣者，及消費者之不平等的待遇。究有何種理由以解釋之。今國人之所最關懷者爲機製仿造洋貨的國貨。大抵限於此類。然而此類貨物。在商埠製造者固多。而在內地製造者。爲數尤夥。除南通，無錫，漢陽等著名製造區域外。其他各省會。各要邑。各種新式的工業亦漸發達。此等工廠。既設在內地。則就近行銷。較爲便利。自不必多費運載保險等費用。以求角逐於商埠。然而今之所免。祇限於來往各口岸間之貨物。則此等廠貨。仍未由均沾利益。換言之。則各口岸之洋廠出品免稅。而內地之華廠出品照舊徵稅。非自殺政策而何。

（七）

愚爲積極主張裁厘之一人。本文所述。並非對於沿岸輸出入等稅之裁撤。有所懷疑。持此蓋惡之厘金。沿襲日久。已具有一種之系統。即具有一種互相維繫。互相調劑之作用。如果留此去彼。枝枝節節而爲之。則畸輕畸重。流弊滋多。一方所得。能否足抵他方之所失。正是疑問。況吾國華洋雜處。外國之經濟侵略。無形中早已劃成無數之特別區域。稍一不愼。便鑄大錯。蓋利則歸人。害則歸己。以上各節之所述與吾國力爭自主。保擁工商之目的正相背馳。是故決心裁厘。便當通盤籌劃。爲大規模的改革。如東鱗西爪。聊以塗飾中外之耳目。則其罪與把持厘金。不願裁撤之各省武人等耳。（完）

本埠金融

洋釐又見跌落

昨日洋厘早市七錢一分九、午市七錢一分八七五、比前日又小半厘、銀拆則回漲二分、早市開三錢、午市漲至三錢六分、粵毫小半厘、銅元長一百枚、江南小洋漲一厘、衣牌亦漲六文、餘無更動、價如下、

	昨日午市	前日午市
洋厘	○•七一九	○•七二○五
銀拆	○•三○	○•三○
江南小洋	○•六一八	○•六一七
廣東小洋	○•五九	○•五八八
銅元	三四、三○○枚	三四、二○○枚
衣牌	二、四六六文	二、四六四文
角坯	二○二文	二○一文
貼水	四五文	四六文

	昨日早市	前日早市
洋厘	○•七一八二五	○•七一八七五
銀拆	○•三六	○•三○
江南小洋	○•六一八	○•六一七
廣東小洋	○•五八九五	○•五九
銅元	三四、二○○枚	三四、二○○枚
衣牌	二、四六四文	二、四五八文
角坯	二○二文	二○二文
貼水	四四文	四四文

本埠商況

洋米小麥交易寥寥

▲一則封關關係…一則買賣擠持

▲洋米　昨日秈米交易不多、乃係新年封關、客幫一無問訊、而本街因日來定購甚多、兼爲河下白米白秈到旺、進辦轉淡、期貨未開、然昨日有在談論西貢與小絞也、全日祇漢口幫辦去大絞米蕪湖米一千二百包、大絞米價高貨十二元二角、次者十二元○五分、蕪湖機米十一元五角、後市看平、

▲小麥　昨日小麥市況、異常清淡、到頭有津浦車麥二車、係潁州與懷遠貨、市上存貨約有二千餘包、因前日開四兩八錢、行情太大、廠家不願吃進、行家至今尙未配出、故昨日行廠均停手、意在作小價目、但貨主因各地存積不旺、均有居奇之意、現市勢成兩擠局面、

期貨開市後鑒於現麥前已漲至四兩八錢、人心望好、本月份開四兩六錢九分、正月份四兩六錢六分、比前日又大一二分、午後本月份四兩七錢、而多頭回出正月份、故正月份又小至四兩六錢半矣、二月份開、祇成交二車、價四兩六錢九分云、

方形鋼骨又跌五錢

▲出口貨因封關而停頓

昨日五金業雖已開市、而交易仍在停頓中、故各貨方面之變動力、極爲薄弱、四十呎長方形鋼骨、茶會上祇有二百數十担談判、交割者除本棧外、洋商及各莊貨、均受封關之影響而停頓、售價以五份及六份兩種爲最軟、每噸又鬆去五錢、其餘花色則未動、洋板鐵交易極呆、全市中尙不盈百担、說係出口幫停頓所致、價因到貨稀少、最低尙須三兩六錢、據進口商云、下星期中將有一批可到、係倍而城運來、結果、則市面或將發生變動、亦未可知、又三七呎美貨八頭牌平白鐵、出口客幫之問津者、則有四五起、然因封關之故、尙未見有實在成交、本埠及內地各幫交易不多、故開價無甚變動、計二十二號（二十一片）每担十兩、二十四號（二十五片）九兩四錢五分、二十六號（三十三片）十兩零三錢、二十八號（三十八片）十兩零七錢五分、三十號（四十八片）十二兩一錢五分云、

期糖隨廠盤而漲

▲比前漲七分餘

昨日匯水無市、公會期糖划盤趨勢轉好、聞廠家曾有開出價爲十元○四角、較前盤升起二角、因此期貨划價遂亦見升、本月份划六兩一錢七分半、明年正月份划六兩四錢七分半、二月份亦划六兩四錢七分半、較之前盤均升七分半、惟交易以連日封關、進出不多、現貨去路更缺、市象平穩、（從）

蜜棗漲二兩

▲存底漸稀

蜜棗近來無到貨、市上存底漸見稀少、木街以及各幫時有採辦、市勢因此回好、較之上月杪漲上二兩之譜、行家所存者皆屬徽貨爲多、係如嘉與蘭谿等貨已近售罄、現市行盤高莊徽工蜜棗禿禿售二十兩、上下檔仍照向例加退、市象穩定、茲更將各種售價詳列於下、以便參照、（日）

貨別	徽工	貨別	每担售價（單位兩）
頂頂	二二、五○	全面	一八、○○
頂面	二二、○○	上上	一七、○○
大面	二一、五○	正魁	一六、○○
面面	二一、○○	副魁	一五、○○
禿面	二○、五○		
禿禿	二○、○○		
貢面	一九、○○		

紗花無大宗成交

▲期紗因新年停市

昨日（星期六）棉紗市場照例休業、現紗零星交易亦形寥落、統市僅三百餘包、惟默察市勢尙屬平正、而人心鑒於美棉復堅、比較的鎮定、故市面傾向現象呈平穩狀態、昨日四川等幫購進各牌粗細棉紗三百餘包、賣價平平、茲將幫口及數量行情廠開分別詳誌於後、

四川幫購進一百念五包、計二十支地球一百五十九兩五錢、（餘多直接向廠家購進）

甯波內地福建江西廣東汕頭等幫購進二百餘包、計二十支五福一百五十六兩、又三星一百五十六兩、十六支人鐘一百六十一兩二錢五分、十六支又歡喜一百四十九兩五錢、又孔雀一百五十四兩、又水月一百五十三兩七錢五分、又鴻禧一百五十一兩五錢、又紅團龍一百四十九兩五錢、又雙十四支藍團龍一百四十七兩五錢、又雙喜一百五十四兩、十二支醒獅一百四十六兩五錢、又蕪天官一百四十四兩五錢、十支富貴一百三十八兩、四十支水月二百三十九兩、又陽鶴二百四十兩、

中新廠開出二十支天女散花五十七包價一百六十一兩扣佣現貨、（四川幫進）

本埠棉市、昨日大體平平無甚更動、通州花到一百五十包、陝西花到三百件、南市出數三萬斤、北市出數、收價均自四十三四元至四十六元、公會交易計橫濱幫進陝西花二百件、價三十三兩二錢五分、廣幫進姚花六百包、價三十一兩四錢、均現貨棧交、

犀牛尾與頭髮市面

▲犀牛尾洋莊發動　犀牛尾分黑白花三種、銷路以東瀛爲大宗、歐美次之、曩年洋莊暢銷時、此項白尾售價、曾高至八百元一担、惟査此次走銷、上半年多呆滯、下半年則活動、亦季節關係也、近來洋莊已發動、惟售價依然不昂、計白尾每担三百六十元、花尾二百元、黑尾一百四十元至三百五十元、市面略有底存、來源則極稀、故市面當不致低落也、

▲元旦日頭髮市面　前日爲元旦、洋行一律停止辦公、頭髮商大部份因停止接受、惟客販略有零貨交易、計江北客售給滬商錢某鄭某毛莊子三担、亂泡子二担、江西客售濟底貨毛莊子十一担、開盤計毛莊子每担五十五元、泡子每担四十八元、

呢絨市面一斑

▲交易濡滯互見……市面大致尙穩

▲毛絨線暢銷　近日毛絨線交易、異常旺暢、本客幫添辦、始終未懈、因天氣嚴寒、需要甚殷、故市盤極穩、昨日售開六七箱、大半爲蜜蜂老牌、與聖街及書錦里門莊號家、亦頗有銷路、國產毛絨線、今庚交易、亦較往年爲多、但終不能與舶來品抗爭、福倫之花牌毛絨線、有一原裝到、共祇五十包、市價較蜂牌爲高、批包早已告罄、零拆並二兩五錢不肯脫手、

▲駱駝絨堅挺　駝絨銷路、昨市未見十分活動、但底貨最缺、市盤甚挺、禮和純素開二兩○七分半、資華二兩二錢、裕興一兩九錢、條子祇有二三箱交易、魯豐二兩八錢五分、德記二兩四錢七分半、好華二兩五錢、長毛駝絨公平開二兩三錢五分、曦厘二兩七錢七分、兩面駝絨內拆貨帮胃口轉好、新花作場亦有少數開進、德記昨開一兩九錢、有五包交易、

▲海虎海騮皮暢銷　本季獺皮大衣領袖銷路依然疲滯、市面仍屬不振、售價祇九元一尺、茲悉最近市上反泊來品之海虎海騮二項皮領、（係俄國貨）頗形暢銷、聞皮業門市零售、海虎皮大衣領、竟須六十元至六百元、海騮皮大衣領亦須自三十四元至七十元云、（秉）

▲法蘭絨略漲　法蘭絨市面、今庚始終未能發展、蓋存多銷少故也、近日西式帮及門莊帮、去胃稍暢、公會大盤、遂略形增加、售開僅五六箱、公平一兩七錢七分半、列豐一兩八錢、

▲大衣呢仍呆　普通大衣呢前週因天氣關係、稍見轉機、昨復趨疲、本客帮皆鮮有成交、大盤降落二分半、資泰爲二兩四錢五分、信記二兩三錢七分半、隆茂二兩九錢、景泰二兩○二分半、康福二兩七錢、德記二兩八錢五分、頭號祇有零星去路、次號則亦甚呆疲云、（蘇）

商店消息

綺華公司今日起大減價

▲十九天爲期

南京路綺華公司、現以新貨源源運到、所督製時穎之花邊亦陸續上市、爲酬答各界賜顧隆情計、定於本月十九日起大減價十九天、一切商品、均削價出賣、而二樓廉價部之花邊每疋六碼祇售二四角、今日星期、該公司照例本休業半天、惟以爲減價之第一日、恐致顧客不便、故上午九時仍開市營業云、

南市國貨商場開幕在卽

南市小東門第一商場、自籌備以來、業近匝月、各項裝修、較前民國路更形完備、一二樓均設置各工廠櫃檯、陳列各種出品、其櫃檯均場內自製、以備各工廠任意陳設、一切規劃、均由薛壽齡陳翊庭陸星莊預備進行、以便定期開幕、各大工廠已認定或尙在接洽者、均由文書股王廷傑等分別函催、請其速來布置、廣告、至三層樓遊藝場、業已修飾一新、如有人承包接辦亦可、總期廣招買客、引人入與爲主云、

國內外商業事情

英美棉業消息

美棉來電報漲

十二月三十一日紐約市、一月期爲一角九分九厘六、較前日大三十一個磅音、三月期爲一角九分七厘六、較前日大四十四個磅音、五月期爲一角九分二厘八、較前日大十六個磅音、七月期爲一角八分八厘六、較前日大十一個磅音、十月期爲一角八分二厘六、較前日大廿五個磅音、現貨爲二角零六、較前日大十五個磅音、利物浦棉市三月期爲一○•○六辦士、較前日小•零一辦士、十月期爲九•七三辦士、較前日小•一一辦士、現貨爲一○•二七辦士、埃及棉現貨爲一七•六五辦士、較前日大二五辦士、孟買停市云、

美棉提用數量

倫敦一日電稱一九二五年十二月分英國紗廠所提用之原棉及前比較如下、

	十一月份	十二月份
提用總額	二九五、○○○	三四三、○○○
美國棉	二○三、○○○	二四四、○○○
印度棉	三六、○○○	四一、○○○
埃及棉	一○、○○○	九、○○○
自八月一日始之總提量		一、三六八、○○○
一九二四年同時期		一、二九四、○○○
一九二三年同時期		一、一七六、○○○

內債基金收支報告

▲十一月份

稅務處理內債基金處、報告十一月份內債基金收支賬略如下、

▲收入　（一）截至本年十一月一日、中交兩銀行結存銀洋一百三十五萬二千六十四元八角六分、（二）總稅務司由民國十四年關餘項下撥入內債基金八百七十五萬元、十一月份共計收入一千十萬二千六十四元八角六分、

▲付出　（一）中交兩銀行十一月份付出各項整理內債息金十一萬八千四百八十一元二角一分、（二）中交兩銀行十一月份付出各項中籤債票本金三百四十四萬五千五十八元五角、十一月份共計付出三百五十六萬三千五百三十九元七角一分、

▲結存　十一月底結存銀洋六百五十三萬八千五百二十五元一角五分、

▲備考　前項結存數內含有到期應付而尙未付出之債務列後、（一）結至本年十一月三十日止、前經中籤而尙未兌取之債票、計銀洋四十九萬九千九百五十七元三角七分、（二）結至本年十二月一日到期整六厘公債本息計共銀洋四百十萬六千六百十二元八角二分、（三）結至本年十二月三十一日到期、七年長期公債十六次付息之一部分、計銀洋六萬三千四百五十元二角七分、三項共計六百十三萬八千五百二十五元一角五分、

陽歷年底之漢口金融

▲錢價大跌……銀價飛漲

▲官廳應速謀救濟

陽歷年底漢口金融發生大變化、當二十二三日、雙銅元在二錢二分左右、官票在二錢三分之譜、至二十四五日、雙銅元跌爲二錢一分弱、官票跌爲二錢二分強、二十六七兩日、銅元竟不到二錢、官票只二錢一分幾、每銀一元、可換錢三串四百二三十文以上、錢價江河日下、銀價飛漲不已、官廳竟袖手旁觀、毫不加以明白限制、一聽奸商之操縱把持、且一若有意使錢價之日壞者、甯非怪事耶、

湘贛劣幣遺禍鄰省

▲湘銅元及贛銀幣充斥漢市

江西造幣廠、現經改爲官商接辦、所有該廠鼓鑄銀幣需用之大小祖模、前經軍民兩長、派委俞大純賚文赴財政部請予頒發、財政部已核准頒發一元銀幣祖模一套、交由委員俞大純領收、至銀輔幣、財部以現在未能保持法價、於幣制大有妨碍、究竟贛省是否需用該項輔幣、應請察酌市面情形、再行咨部核辦云、其銀元銅模鑄有民國十年造字樣、現流行漢口者、業已化驗成色、僅只八成三、較之鄂造銀元八成九相去甚遠、漢口銀行界謀此劣色銀元、運鄂行銷、遂致鄂造銀元價格、隨之低減、

而湖南所造輕質銅元之流入漢口市面者亦不少、查湖北所造之當二十銅元、每串重十四兩有零、而湖南所造者、每串只重十一兩之譜、奸商貪圖厚利、運鄂之數不知凡幾、現每一封之中、湘幣竟佔大多數、致鄂造銅元價格隨之低減、此兩種劣幣流入漢口後於市面影響不小云、

無錫錢業裝置無線電話

無錫紗業公會因求上海紗布交易所傳報市情迅捷起見、曾有裝設無線電話之計劃、並由楊頌九君與車站職員顧雲閣君接洽一切、後因裝費問題、未曾磋商妥貼、事遂擱置、茲聞錢業公會亦曾有此同樣之計劃、已見事實、業已委派代表於前日赴滬向康福公司購買開洛甲種無線電話機一架、價約二百九十五元、聞此機爲大號、有空氣筒四、狀如大號留聲唱機、發音宏亮、至裝費一層、原定每架洋十五元、業已減讓爲十元、該機於今明日內、可到錫裝置矣、

嚴厲取締徐州票號

徐埠票號、近來取締甚嚴、萬蚨祥號已自行收歇、在該連號瑞羅綢莊收兌、德大號久已倒閉、現亦由縣署派蕭湘會同商會估查房產、作價變賣、收兌票紙云（青）

俄國限制貨物過境條例

據蘇聯總稅務處公布、蘇聯政府新訂禁止過境貨品條例如左、（一）由條約國輸入俄境之過境貨品、除以下之限制外、槪可通行、（二）禁止過境貨品及其路綫如下糖酒精、橡膠品等、不得通過南俄各港至西北各港之路線、酒精不得通過西北邊境至海參崴與廟街間往返路線、油類路軌版鐵及其他分類之鐵產、不得通過由海參崴及廟街至滿洲里站之路綫、一九二四年一月八日蘇聯政府宣布禁止輸入之各種貨品不得通過俄國任何路線、以上各條、惟版鐵及其他分類鐵產通過海參崴至滿洲里站路線之一項、對於貿易委員會已向勞動保衛會議陳請撤除禁例、一候勞動保衛會議決定後、再行公布云、

市價一覽　一月一日

米市（元）

南市貨名	價
蘊廠北粳	一三•四○
又客尖	一二•六○
河下常帮白粳	一三•三○
至	一二•七五
又變元	一三•三五
至	一三•○○
吳江白粳	一二•八○
三豐白粳	一二•八○
同里白粳	一二•六五
至	一二•六○
又杜尖	一二•九○
坎墩白粳	一二•五○
至	一二•四五
又杜尖	一二•八○
又羊尖	一二•八○
又陸元	一二•八五
周莊白粳	一二•五○
又陸元	一二•八○
平望白粳	一二•五○
至	一二•四○
又羊尖	一二•八○
黎里白粳	一二•五○
又杜尖	一二•七五
又陸元	一二•七五
盛澤白粳	一二•五五
至	一二•四○
又羊尖	一二•八○
又陸元	一二•七五
陶莊白稻	一二•四五
甘角蕩稻	一二•七○
至	一二•六○
杭船蕩稻	一二•四五
洪浮蕩稻	一二•六○
又杜尖	一三•○五
平湖廬尖	一二•五五
至	一二•四○
四鄉蕩稻	一二•四○
[illegible]	一二•三○
南港早稻	一二•九○
至	一二•四○

以上南市售開之價

北市船戶	貨名	價
何二二	常白粳	一四•○○
姚壽男	又	一三•九○
邱長發	又	一三•八五
金永侯	又	一三•七○
陸曰芳	又	一三•七○
李學光	杜尖	一二•八○
丁友來	錫白粳	一三•一○
周泉福	又	一二•八○
顧根大	杜尖	一二•七○
周光云	白粳	一三•二五
吳阿滿	白元	一三•五○
王阿根	白粳	一三•四五
毛阿根	又	一三•五○
俞龍泉	又	一三•一○
李耀林	又	一三•七○
吳晛林	白元	一三•五○
丁掌資	晚粳	一二•九五
陸之弟	又	一二•八○
王阿磅	又	一二•六八

北市	名貨	價
富廠戶	機尖	一三•八六
永康記	又	一三•九二
振大昌豐記	又	一三•五○

以上北市售開之價

棉紗（兩）

貨名	價
廿支雙地球	一五九•五○

以上川帮買價

貨名	價
二十支歡喜	一六二•○○
二十支五福	一五六•○○
二十支三星	一五六•五○
十六支人鐘	一五○•○○
十六支孔雀	一四四•○○
十二支醒獅	一四六•五○
十支四季	一四○•○○

以上各帮本紗買價

貨名	價
紅炮車	二•三六○
綠雙馬	二•四一五
紅雙馬	二•三四○
綠山鹿	二•四一五
紅山鹿	二•三四○
綠麥根	二•四一五
青麥根	二•三四○
綠兵船	二•四三五
紅兵船	二•三五○
綠雙星	二•四二五
紅雙星	二•三六○
綠天字	二•四○五
紅天字	二•三三○
綠飛艇	二•四○五
紅飛艇	二•三三○

疋頭（兩）

本廠粗布	價
十一磅三貓每疋	四•九五
又三鹿	五•○○
又三兔	四•九五
又草牛	四•八五
又人中	四•九○
又地球	○•○○
又英哥	○•○○
四平蓮	四•九五
十一磅三虎	四•九○
十二磅雙中	五•○○
又三魚	五•六四
四平蓮	五•九五
十三磅雙馬狗	五•四○
又雙馬	五•三○
又其林	五•九五
又三中	五•七○
又三丁	六•○○
又英哥	五•五○
又四平城	五•八○
十四磅雙馬	六•三○
又小包	五•四○
又暖馬	六•八○
十四磅三金羊	○•○○
十五磅四金城	六•六○
又四馬	六•九○
又團龍	六•六○
又蘇星	六•六○
十六磅雙龍	七•三○
又萬年青	八•一五
又魁星	七•一○
十六磅金城	七•六○
十八磅北天字	八•○五
十六磅四平蓮	六•九五
十六磅湖北五福	七•七○

本廠斜紋

雜糧（兩）

貨名	價
蕪湖機米	一一•五○
西貢米	一二•○五
大連元豆	四•二二
人熏紅豆	二•八四
亳州黃荳	三•九三
十沿黑豆	三•八○
明光菉豆	五•○二
雙溝花生	六•四○

以上北市公會售開之價

油餅（兩）

貨名		價
大連豆油	現貨	一二•九○
輕皮生油	又	一二•九○
央倉生油	又	一三•○○
源記廠餅	又	一•三九五
怡興源餅	又	一•三七五

以上南市采蔽堂上午之價

麵粉（兩）

貨名	價
老車每包	二•四四○
綠炮台	二•四二五
紅炮台	二•三五○
綠炮車	二•四三五

五金（兩）

貨名	價
法四釘	四•二五
花旗釘	五•五○
紫銅條	三七•五○
黃銅條	二九•五○
紫銅板	三八•五○
黃銅板	三五•五○
水流鐵	四•○○
工字鐵	四•二五
天字頭	四•七五
洋方頭	三•二○
洋板鐵	三•三○
路皮鐵	四•○○
火口鐵	二•九○
車燒絲	五•○○
青湯鐵	三•二五
白鉛皮	一八•○○
大鉛條	二○•二五
青白鉛	一五•○○
[illegible]	一七•五○

煤油（元）

貨名	價
美孚老牌每箱	四•四五
又老虎牌	四•三五
又英牌雙鷹	四•○五
又英牌散倉	三•五四
又亞細亞元寶每箱	四•四○
又十字牌	三•八五
德士古紅星每箱	四•四五
又幸福牌	四•一五
僧帽牌	四•○五
美孚平安油	六•○○
又汽油	八•二○

漢冶萍公司生鐵市價（錄另謄）

▲本公司漢東碼頭交貨

	頭號	二號	三號	丁號
滿一百噸者（兩錢）	三五•○	三四•○	三三•○	三五•○
滿五百噸者（兩錢）	三四•○	三三•○	三二•○	三四•○
滿一千噸者（兩錢）	三三•○	三二•○	三一•○	三三•○

外幣

貨名	價
日本金票一千元每萬元	買四兩五錢
日本新票一千元每萬元	買五兩五錢
又新票二百五十元每萬元	買二兩五錢
又舊票二百五十元每萬元	賣三兩

貨名	價
又老票五百元每萬元	買七兩七五
又老票五百元每萬元	賣八兩七五
又老票五元至二十五元每萬元	買十七兩
又老票五元至二十五元每萬元	賣十八兩
馬克十萬元票每十萬元	買一分
馬克十萬元票每十萬元	賣一分五
馬克一萬元票每萬元	買二分
馬克一萬元票每萬元	賣三分
馬克一千元票每萬元	買一元二角
又	賣一元四角
香港每元	買一元○五分
香港每元	賣一元○六分
法郎每元	買六分七
法郎每元	賣七分
新加坡每元	買一元○二分
新加坡每元	賣一元○三分
英金票每鎊	買八元七角二分
又	賣八元八角二分
美金票每元	買一元八角二分
又	賣一元八角二分
和蘭票每元	買七角二分
又	賣七角三分
老頭票每元	買七角九分
又	賣七角九分七
萊力票每盾	買八角九分
又	賣九角○五
印度每元	買六角七分
又	賣六角八分
坎拿大每元	買一元七角九分
又	賣一元八角
英金洋每鎊	買九元○一角五分
又	賣九元一角
美金洋每鎊	買九元三角五分
又	賣九元三角五分

交易所市價表

雜糧油餅（前市　兩）

貨名	價
（標準有邊豆餅）十二月期收盤	一•四○五
正月期收盤	一•四○四
二月期開盤	一•四三五
三月期開盤	一•四八
四月期開盤	一•五○
（標準新小麥）十一月期開盤	四•六九
正月期開盤	四•六六
（標準平格大連黃豆）十一月期開盤	四•二二
收盤	四•二二
正月期收盤	四•二四
二月期開盤	四•三九
（標準大連高粱子）正月期開盤	二•九二
收盤	二•九二
三月期開盤	二•九八
（標準有邊豆餅）十一月期收盤	一•[illegible]

蘇州金錢市（二日）

貨名	價
赤金	四十九元
紋銀	一元六角五
龍洋	六錢七分九五
規元	九百四十兩
小洋	五錢五分二
銅元	三百六十五
英毛	三錢七五
站毛	三錢七五

貨名	價
（標準新小麥）十一月期二盤	四•六○
四月期二盤	四•[illegible]
三月期開盤	[illegible]
正月期二盤	四•六六
（標準平格大連黃豆）十一月期三盤	四•二三
正月期開盤	四•二四
二月期三盤	四•三九
（標準大連高粱子）十一月期收盤	二•八四
正月期開盤	二•九三
二月期收盤	二•九七

肺病專門大醫生

唐拾義久咳丸

肺病專門大醫生唐拾義、太平縣人、父子以治咳馳名、懸壺三十餘載、經驗最富、閱歷最深、始創久咳丸、成效卓著、名滿寰宇、外洋內地到處歡迎、謹將功用說明

一治憂愁肺痛之咳
一治喉痛聲嘶之咳
一治老人虛弱之咳
一治天時行疫之咳
一治喉癢聲沙之咳
一治胸痛不安眠之咳
一治童子百日之咳
一治胎前產後之咳
一治四時感冒之咳
一治新沾癆症之咳
一治胃弱飽滯之咳
一治酒色爲患之咳

一切日咳夜咳、連聲咳嗽、白痰黑痰、咳無痰、咳吐血、氣喘咳、破金咳、嘔咳難眠、潮熱盜汗咳、最久不愈之咳、纏綿咳症、服之無不應驗如神、故謂爲治咳症聖品也、每瓶一元、半打五元、上海三馬路父子大藥房、杭州代理處屈臣氏

招請外埠經理

本行經理德國名廠出品丸牛牌二號田粉、效力甚大、用於稻麥豆蔗菸茶米麵桑瓜菜花木等、用後發育茂甚、出產增加、定價甚廉、用法簡單、自發行以來、遠近農商各界、紛紛購及訂約經理者甚夥、茲爲普及推廣起見、除已設經理處外、其餘各省各縣各鎮、欲聘經理、有願任者、請函接洽、無不歡迎、並備有詳章仿單、函索即寄、有志此業諸君盍興乎來、上海英界一七二號　肇豐行啓　電話北四五三

國語運動

商人與國語

劉儒

做官的爲甚麼要說官話？這倒不是擺他的官架子，實在因爲官話就是一種普通話，大概各地方的人都可以懂得的。從前做官都要迴避本籍所接觸的都是異鄉人，所以有說官話之必要。

官之外的士農工商呢，在從前因交通不便很少和異地人接洽的機會，大家都用土白，也就勉强敷衍過去。現在的情形，可是和從前大大不同了：讀書的人不是靠着「十年窗下苦」可以求得到學問，所謂「負笈千里」是一件極平常極普通的事；所以現在學校裏的先生學生，講起話來都用國語，這已經不成問題了。

至於農工商這三種人呢，農界工界大率在本地方生活的居多，一時不能講國語，還沒有十分大不便的地方；而商人的職務，原在懋遷有無。何況現在火車輪船四通八達，更沒有不與異鄉人接洽的商人。既時時刻刻要和異鄉人接洽，如其講話還用土語那還行嗎？從前做官的要會說「官話」，現在做商人的也要會說「商話」商話是甚麽？自然就是現在大家所提倡國語了。商人不會講國語簡直可以說，就沒有做商人的資格；商界的同胞呵！您們要想完成您們的資格，希望所經營的商業發達，就請趕快起來學習國語呀！

縱看與橫看

——小學教學語文問題——

朱翊新

人類的意志作用，從口裏聲音表示出來，便成語言；把這語言寫成有形的體，便是文字．所以文字這個東西，他的作用，只是傳達人類的意志，相互的交換而己．

任何一種東西，經過了許多年的運用研究，自然會跟着社會的需要和時代的潮流，遞嬗變遷，文字當然也逃不出這個原則。簡書的文字，現在讀起來，覺得佶屈聱牙，其實只是當時語言的記載。經過幾千年遞嬗，變成現代所謂的語體文；這現代所謂的語體文，安知他將來不變成古文！

中國的文字，自從經過歷代帝王爲了一己便利而奬勵成爲一種特殊階級的專利品裝飾品以後，多數的平民無福運用的了，差不多是只許開口，不許寫字，結果便造成四萬萬人中有三萬萬二千萬不識字的蠢然龐大的國家！

現在的小學校，教學時代所需要的語體文，總算走上了國民教育的軌道．可是有許多讀書人(?)反對語體，主張用文體教小學生．揣他們的心理，原是要預先造成許多小讀書人。(?)因爲中國以往的古書，都是文體，必須這樣纔可以一步步的研究國故，探求學問，保存中國固有的文化，而成爲一個大讀人（？）這種人的眼光，完全是向縱裏看的．

其實這種心理是錯的．因爲國民教育是要造成許許多多具有普通智識而能運用文字，傳達意志的平民，並不是要造成一個一個研究國故的讀書人(?)所以教育者的眼光，是向橫看的．

向縱裏看的人，唯一的希望是『專門，』好像要造成一座座點綴風景的寶塔；向橫裏看的人，唯一的希望是『普遍，』好像要種成千萬頃秀色可餐的稻粱．試問蠢然龐大的中國所需要的，是一座座點綴風景的寶塔呢？還是千萬頃秀色可餐稻粱呢？換句話說：是要造成一個個專門研究文學的人呢？還是要一羣羣具有普通智識的人呢？

寫到這裏，我想讀書人(?)一定要大驚失色：『這樣，專門研究文學的人，不將絕跡了嗎？』我說：『不妨再！自問有餘力的，儘管一步步的研究，决沒有人干涉不許．不過千萬別把許多只有力量求一些普通智識的人一齊拖了去，害他們半生不熟，一事無成！』

各學校宜一律用國語教授

任志煥

現在統一國語的聲浪，一天高過一天，眞是一種好現象！可是還有更進一步的希望，就是各學校能用國語教授才好．現在各學校找一個國語教員，每星期有一二點鐘的國語，也就算是很熱心提倡國語的了．不過一學校裏面教員多的有數十人，少的十餘人，倘若除國語教員之外，其餘的仍用方言，這不是實作成「一齊人傳之，衆楚人咻之」那句老話了麽？並且學生看見先生如此，他們也是如此，那麽，還是方言力量來得强，國語力量來得弱，試如何能收國語統一的功效呢？

大凡一件事體不能推行，總有原因．像教員不能用國語教授，並非有意爲難，實係素無此項研究，一旦要他改變腔調，未免苦人所難．現在要解决這種困難，必定要從教員本身研究起．所以此刻談國語統一，農人不能說，是不要緊的；商人不能說，是不要緊的；倘若教育界的人，也不能談，還有什麽統一的希望呢？各學校應設(國語研究會)由全體教員組織之，每星期有一個機會，大家聚談聚談，雖說不能立刻怎樣好，但是把土語汰去一點，能談幾句藍青官話，也要比純粹土語好得多！何况教職員都是受過教育的人，國語這件事，也不是極困難的，苟能大家好好研究，國語方面，總可得到一點進步．像樣種事體，各學校並不要花費多少金錢，確實可以得到利益，爲什麽還不從速進行呢？

上面這些話語，本是國語統一籌備會裏張國仁先生的提案，早先經過該會議决成立，送請教育部行文京師學務各省區教育廳，令知所屬各學校，一律組織國語研究會，以便將來各教員皆得研究國音、練習國語，預備各科均用國語教授呢．可惜直到今日，而各學校裏尚多不能照辦．先生方面如此，那學生的成績，可以想見了！當這(全國國語運動大會的時節，我把往事重提)請先生們努力罷！

國語是到民間去的唯一工具

一恨

近來，常常聽到熱心社會事業的人們喊着，到民間去！到民間去！的口號．可是究竟到了民間沒有？民間又怎樣地歡迎呢？

唉！這是一類警動羣衆的口號哇！吶喊的人們只彷彿古時候那應時當令的：金口木舌：的鈴鐸，不過丁秀當郎地作那振動空氣的運動罷了．而實際上田發的勸員，是要那被提醒了的多數的人們去幹的呀！君不見那搖旗吶喊的人們，還在都市上盤旋呢嗎？

也會走到民間溜達了一趟，可是繞了個小灣兒又回來了！正是：乘興而來興盡而返：哪！唉，掃興！掃興！民間不大歡迎啊！這是甚麽緣故呢？可是鄉下老兒不識貨呀還是我們的貨不濟呢？

我現在不怕落哪：狗尾續貂：的譏誚，要乘着朋友們那喊口號——到民間去——餘音嫋嫋的當兒，開開玩笑，接着腔兒喊兩句：沒有工具！談何容易？

那麽：到民間去：要有甚麽特別另樣的工具呢？說來原不希奇；國語！國語！國語就是到民間去的唯一工具！

到民間去的第一部工程，是不是要施行平民教育？施行平民教育，應用的文字，是那詰屈聱牙的貴族的古文呢？還是簡易近情的平民的國語呢？自然是採用白話體裁的國語文嘍！早先幾位教育專家，調查出來一般平民生活上應用的漢字，至少有當千數多個，即採來編輯課本，酌量他們的工餘時間，去分配功課、平均起來，每日教授十來個漢字、至少要費三四個月的時光．照着這樣辦法，全國各地也曾一陣高興地幹起活兒來！一時開會．調查．招生．上課：兀的，驟形熱鬧起來！可惜後力不加，勝業難繼，起初招來的人們還倒罷了，久而久之就曠課逃學日益減退．即或前班的勉强畢業，而二期三期便苦招不來了．於是兩不如願，熱力潛消，只在社會上遺留個陶朱世萊：淡淡的影子能了！

推原其故：是教者不熱心嗎？是學者不長進嗎？是籌備的不週到嗎？是民性就這麽自甘暴棄嗎？不！不！不！殆皆非也！眞故另有在呀！都是那可詛咒的千記不清萬寫不會的漢字爲之障啊！

常見沿街賣書的壁子上，那些道地的平民讀物，多是用着破體字寫出活語言的，因爲牠們的符號簡單，語氣順便，所以在世俗眼裏所視爲下流社會裏的人們，多愛不釋手念不絕口地喜歡買來讀牠看牠說牠唱牠！難道欲施行平民教育的先生們獨不會運用這符號更簡單的字母，和語氣更順便的國語教給他們嗎？

又見市上或鄉間，人家或店裡，在那兒說評書，唱鼓詞，或宣卷或唱曲兒，會有那魔力，聚攏來很多的聽衆！遇到吃緊的地方，更引得大家點頭，嘖嘖兒，或泣或笑地表示他們的感觸，難道欲施行平民教育的先生們獨說會採擷更貼切而有益的教林，運用通暢流利的國語不給他們或唱給他們嗎？

唉！從前的教師先生們未免太熱心而太認眞了！惟其如此，所以把方塊的漢字看的太正經了！所以從前所行的那平民教育，直叫做：平民識字運動，其實果會了幾個當用的漢字呢？所以從前那平民學校裏，是教者學者兩方面都乘興而來興盡而返，地失望的！因爲那些平民的慾望，却不是耽耽地注視那些七橫八竪鈎兩點兒的白紙上的黑道道兒啊！

從前有些欲學外國文字而苦不得相當時間的人，他們常發出一種誓願說；每日記得十個單字，積至數年，亦頗足應用、可是眞肯這樣儍幹的却有誰呢？在巳經讀書識字的人、尚且不能如此，而招來那七大八小未嘗學問的鄉民、要作做正經地每日牢坐幾個鐘頭，又壞鴨子似的生往他們腦海裏注入那奇形怪狀亂七八糟的漢字，成嗎？若是一時半會兒的三天兩天的，或者可以！若必欲以不入耳之言不好記的字兒，勉勉强强要拉絲到百數多天眞是苦人所難哪！怎會不叫他們相率逃席呢？怎會還招得來他們呢？

單就識字而言，也有個較爲經濟的方法呀！若把這筆畫簡單，易寫易記的國音字母變着法子教給他們、不過十數來天便可學會．用牠聯綴拼切，便足表意達情．若更要認識漢字，那麽曉得注音，能查字典，自然容易多了！——但是文字乃求知識的工具，而文字原非知識的本身，若昧於此理，徒要那九斤半的鬼刀精八十斤的板斧、已累得筋出力盡吁吁帶喘，而正經的工作倒毫無所成，『那到民間去！』『到民間去！』的口號，只好在都市裡同着賣貨兒的一遞一聲兒地吆喚罷！

全國國語運動大會會期中的優待

國音國語圖書教具 半價發售

▲教科應用

國音 國語 (定價)
實用國音學 三角五分
國音學講義 四角
新著國語發音學 九角
高元國音學 五角
國音新教本 一角五分
國音新教本教授書 三角
注音字母講義 二角五分
國書字母教案 七角
國音初階 一角
國音淺說 一角二分
國音新淺說 一角
審定國語學講義 四角
英譯國語學講義 二角五分
國語學草創 四角五分
國語教學法講義 四角
新著國語教學法 七角
國音問答 二角
國音沿革 二角
國語辨音 六角
東三省國語補充教材 活葉本五輯 每輯八分
國語留聲機片課本 甲種四角 乙種一角五分
外國人用中國國語留聲機片課本 二元五角

會話
實用國語會話 一角六分
王璞的模範語 三角
國語會話 三角
新法會話讀本 四册 各六分

文法 語法
實用國語文法 二編 各七角
中國語法綱要 三角
白話文文法綱要 二角
新著國語文法 一元
國語文法講義 六角
國語虛字用法 三角五分

國語文
白話文範 四册 各三角
白話文範參考書 四册 各三角
古白話文選 二册 一元二角
近人白話文選 二册九角

國語留聲機片 八張三十二元 會期內特價二十元
外國人用中國國語留聲機片 十二張四十元 會期內特價三十元

歷史 地理
歷代白話詩選 五角
歷代女子白話詩選 二角
新著國語文學史 九角
白話本國史 四册二元
白話地理教本 二角

唱歌
新法國語唱歌集 四册 各二角四分

尺牘
新體白話信 二册三角
語體學生尺牘 初編二册二角 續編四册六角

▲參考應用

教具
注音字母練習片 (附拼音盤) 每付八角
練習國音五彩方木 (附說明書) 一元
鑽石國音方木 五角
虹標練習國音五彩方塊 一角
國語拼音方字 一盒二角
國語拼音盤 一組八分
國語遊戲手語法 一角二分
注音字母旗語方陵 二角五分
國語科讀法筆記簿 一角

圖表
國音字母發音圖 (附說明書) 十五幅 一元
王璞國語發音圖 十六幅 一元
高元國音機關形式圖 十六幅 一元
國音指掌圖 一角

字典 詞典
國音方字圖解 (附教授法) 一盒五角
國音京音對照表 一角五分
校改國音字典 四角
校改國音學生字彙 紙面三角 布面六角
國音白話註學生詞典 二元
國音標準白話詞典 九角
國語詞典 五角
國語同音詞類辨 一角五分
國音新詩韻 六角
白話字詁 二角
破音字舉例 四角

字帖
國音字母草體習字帖 一角五分
注音字母習字法 一角

會期 十五年一月一日至三十一日

另印國音國語書目一册詳載內容提要承索即寄

商務印書館

上海及各省

最適用的語體課本
新學制教科書
這書共分初小 高小 初中 高中四大套，是完全用正確的語體文編輯而成的。這書的內容編制完全依據新學制課程綱要，最能表現新學制的眞精神。凡照新學制辦理的學校，都已採用本書。

上海商務印書館
函授學社國語科
編輯講義和改正課卷，均由專家擔任。在短少的期間，可以學會國語上的一切當識技能。學費十元，在大會期中報名的只收八元。(分兩期繳的，第一期減收二元。) 簡章索閱即寄。